青島大新民報

郵政局登記認為第三類新聞紙類

發行所 青島特別市山東路六號 青島大新民報社
發行人 孫天鐸
報費 每份八分 每月一元五角 郵費三角五分
廣告費 每行一次 一元
電話 各部 編輯局 營業局 日華傳達處 東京支社 大阪支局

慶祝新年

人文猶進、歲時增新、[illegible]

與友邦渾然一體 完成聖戰總進軍

華北政務委員會委員長王揖唐歲首感言

昔人有言、一日之計在於晨、一年之計在於春、今萬又是民國三十二年元旦、翻往鑒來、無限感想、驚歎歲首、願貢一言、期相交勉、念自大東亞戰爭開始以來、友邦獲得燦爛之戰果、確立必勝之體勢、凡屬東亞民族、均同深慶祝與感謝之忱、而於壯烈之英靈、尤應致其悼念之意、感謝之深、能無奮勵、今後惟當斷然決意、發揚民氣、闡明與友邦在同一目標之下、向完成大東亞戰爭[illegible]努力邁進。

渾然一體

蓋大東亞戰爭、是解放東亞之戰爭、具有高尚道義的精神偉大歷史的使命、我們在這偉大使命之下、能切實履行東亞基地之任務、負無異於協同參戰、英美兩國、自開戰以來、屢遭戰敗、但其一再反攻、執拗抵抗、已露長期之戰、絕不似我國古時赤壁淝水之役、一戰而決、友邦東條首相曾謂「此次戰爭乃係消耗彼多之戰爭、不斷之長期戰」、與陸南宋之靖康持久戰完全不同、考秦末楚項之爭、其戰爭範圍、較之今日、相去遠甚、然猶當戰七十餘次、況此次大東亞戰爭、橫跨東西兩半球、而且陸海空軍、隨時隨地、不斷接觸、推其情形、今後當更激烈、所以我們必有長期戰之決心和準備、始能再接再勵達成撲滅英美之大業。

長期總力

戰、我華北乃東亞圈內重要之一環、故欲打倒英美、基於已往之經驗、今後應決定基本方針三項如左、

（一）確立治安、

（二）農產物應以自給自足為目標而使之增產、尤以食糧為甚、

（三）戰時重要資源之增產、以上三大重點方策、須竭力推行、今年內必須收獲實效、以與完成「大東亞戰爭之」長期戰體制相呼應、乃為唯一無二之途徑、惟此基本方針、自相聯一貫之性質、在推行之際、縱遇如何艱難、如何困阨、亦應毅然突破、盡其物心的總力、以取得最後的勝利、乃為必要條件、故於英美方面之個人主義自由主義唯物主義非國家主義享樂主義等不正思想、不良行為、均應剷除淨盡、在生活方面、應節約消費、

自肅自戒

[illegible]

濟組織、加以根本修正、以期總力戰體勢、得以整備強化、吾人目標既明、趨向既定、願早日完成大東亞戰爭、而建設華北、凡我華北官民、更不容一刻偷安、一人懈怠、果能戮力一貫之努力、則我華北[illegible]基地圈戰體制之確立、可指日而待焉。

又亞洲大陸之友邦日本、其陸軍北自蒙疆華北、而貫華中華南、以迄法印泰伊緬甸等地、綿亙四千公里、完成重慶包圍陣、海軍則於海岸封鎖、延長數千海里、確保內河交通、陸海呼應、發揮綜合戰力、響應南方作戰、直接擔負完成大東亞戰爭之

重要局面

[illegible]

日本建國精神「八紘一宇」、向主張東亞國家、同樂自由、東亞人民月享其生權、所謂「天無私覆、地無私載、日月無私照」[illegible]、欲遂其分裂東亞奴隸東亞之陰謀。

日本為剷除「東亞共榮」及「新秩序建設」之障礙、為擁護必勝之決心、毅然出動師旅、[illegible]、幸天與人歸、開戰以還、所向無敵、日本堅持「東亞共榮」之大乘信念、得以貢獻於大東亞全體。

自前年十二月八日至去年十二月八日、日軍所獲之綜戰果[illegible]

望風而來

[illegible]

發揚民氣

[illegible]

忍一時之艱辛 謀百世之福祉

華北軍最高指揮官岡村寧次

岡村華北軍最高指揮官歲首獻辭如次：（圖為岡村華北軍最高指揮官）

時序遞遷、[illegible]

華北治安儼如鐵壁

第五次治安強化運動實現以來、華北治安已臻確立、華北一億民衆為完成大東亞戰爭、傾獻全力、邁進於達成其目的、然其裡面、吾人不宜忘却有中日軍警不眠不休為確保治安而奮鬪之勞苦。（上圖）[illegible]（下圖）[illegible]

仁鄰是實 王道維新
樂哉東亞 共沐陽春
王揖唐

恭賀
新禧
青島大新民報
全體社員載拜

僑胞應努力親善 以博華人敬愛

重光日大使歲首獻辭

駐中華民國日大使重光葵氏歲首獻辭如下（圖為重光大使）：當此大東亞戰爭第二年元旦、[illegible]

解放、南北亘一千里之廣大東亞全域、已呈現民族協和氣象、[illegible]

我友邦中華民國、於汪主席領導之下、本「同甘共苦」之精神、力向復興中國保衛東亞之標的邁進、最近汪主席閣下、[illegible]

確認新時代

宣傳部長 林柏生

去年元旦、我曾指出民國三十一年是東亞解放年、同時也正是由舊秩序過渡於新秩序的轉換點、在這中間、我們每個人都能夠懂得這一個新時代的意義。

這一年已經悠然的過去、但同時也給人類歷史寫下許多染滿了血的奇跡、為東亞解放樹立了偉乎不可拔的基礎、於是新的時代、已經更迫近在我們面前了、為迎取新的時代、我們不能不有共同擔負時代使命[illegible]

堅定新決心

海軍部長 任援道

大東亞戰爭勝利的第一年已經過去、在第二年開始之今日、我們應如何去加緊協力友邦、完遂此重大任務、這是我們全國國民所不可須刻懈怠的、現在全國勵行新國民運動、我們應當服從領袖、以新國民運動為努力的骨幹、使全國上下堅決大東亞戰爭必勝之信念、而完成與友邦共存共榮之新決心、英美自南太平洋失利以後、向作困獸猶鬥之想、故在此緊要關頭、我們必須以極沉着之精神、以克服此困難、堅甲利兵、固然是我們唯一的武器、而共榮共進的武器、終究得我們認清今日之新時代、確立堅定我們的新決心。

我們的決心是什麼呢？第一、我們確認這個新的時代、必然是國家集團主義的時代、為中國尋求集團國家、不能求之於東亞諸友邦以外、否則必是緣木求魚。第二、確認新時代是全體主義的時代、我們從今以後、必須堅決的、徹底的從個人主義共同走上全體主義的道路。第三、我們要堅決的將每個人的力量結集起來、共同發達國家資本、消弭私人資本主義與共產主義的流毒。第四、最重要的、今年將是保衛東亞戰爭的決勝年、也即是東亞解放的勝利年、我們不只是要同甘共苦、並且要堅定立場嚴明旗幟、以分擔戰爭的責任。

本報啓事

本報為迎此大東亞戰捷光輝之民國三十二年元旦佳辰特於本日發行新年特大號（共計三大張）以餉讀者並按照政府規定二日休刊一日三日照常出版尚希讀者注意為荷 此啓

恭賀 新喜
向完成新秩序邁進

青島特別市
青島特別市市長 趙琪
顧問 村地卓爾
總務局局長兼宣傳處處長 謝祖元
社會局局長 姚作賓
警察局局長 游伯麓
財政局局長 陳命凡
建設局局長 姚文尉
教育局局長 尹援一
海務局局長 呂振文

大日本帝國總領事館
總領事 喜多長雄

駐在濟南 滿洲帝國領事館青島分館
副領事 山田清一

青島日本居留民團

青島日本商工會議所

山東省公署
省長兼警備總隊長 唐仰杜
秘書長 蕭鼐元
廳長 張星五
李秉露
莊維屏
俞康德
姜恩溥

濟南市公署
市長 李近樸
顧問 池汝勝
秘書長 鍾利洲
財政局長 佟文新
建設局長 王幼甫
教育局長 王思甫
社會局長 趙欽平
水道管理處長 曹伯吾
電燈管理處長 [illegible] 中鳳

日海軍偉功為戰史罕見

自大東亞戰爭開始以來、第二年業經開始、其間日陸海軍、將英美荷渝合作所謂ＡＢＣＤ對日包圍陣線、完全擊碎、現已確立絕對不敗之地位、尤以海軍部隊、如島田海相在國會所報告、擊滅英美荷三國聯合艦隊現有海上勢力百分之三十以上、在如斯短期間擊滅敵海軍大勢力者、洵可稱為世界戰史上罕見之偉功、其大戰果決非偶然之勝利、不外世界無比「日本海軍魂」之發露、現當迎大東亞戰第二年之新春、吾人祈念日本海軍將兵健鬥、回憶赫赫武勳（上圖）在北洋上迎元旦晨光之○○艦（中圖圓內）在無敵聯合艦隊旗艦長官室之山本司令長官（中圖）制壓大東亞海堂堂航駛中之無敵艦隊偉容（下圖）建擊滅敵空軍偉功之海軍航空部隊轟炸機編隊之雄姿……海軍省均檢閱訖

第五一號……

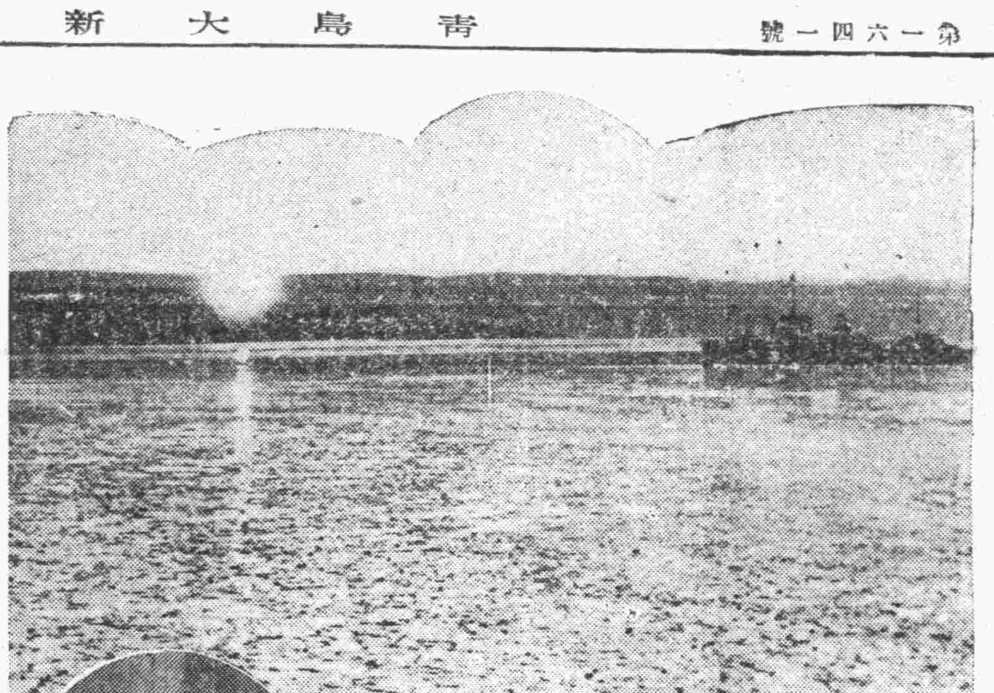

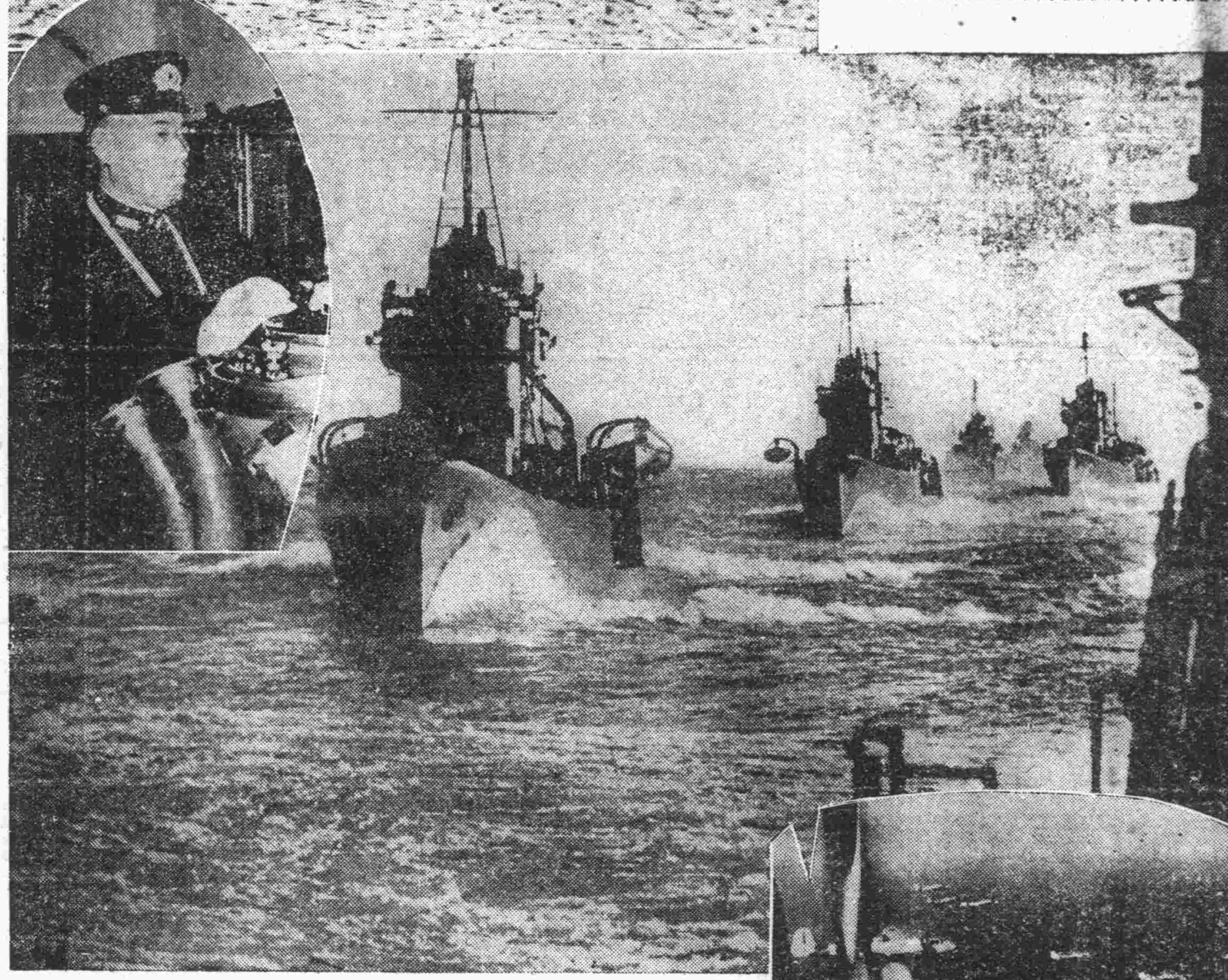

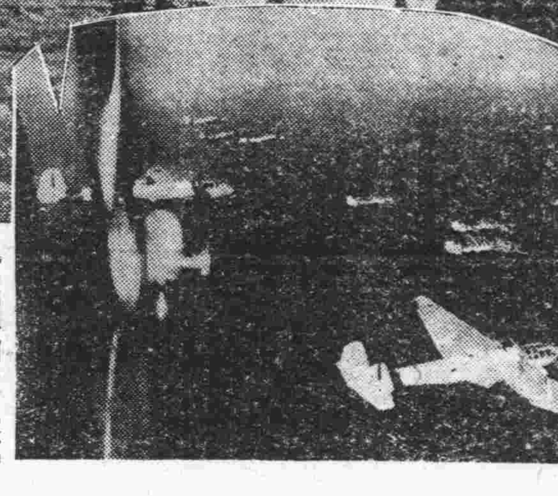

繼續克服一切困難 完遂征戰偉大目的

中國方面艦隊司令長官海軍大將 吉田善吾

大東亞戰爭之規模愈益龐大、在戰果益見昂揚之今日而迎元旦者、真感激不知所措也、惟大東亞戰爭目的、在使東亞各民族各得其所、互助共榮、遂成樹立真正新秩序日本之高遠理想、帝國對其加以阻止之任何障礙、非剷平及除不可、而有堅固決意者、無待贅言也、皇軍一度奮起後、驅逐東亞敵之勢力、忽被驅逐、在汜洋海陸空之戰場、向前舉光輝戰果者、使全世界驚倒、但重慶政權、現尚過信英美力量、依然不醒抗日迷夢、徒在多數民衆之犧牲下、從事無勝算無名分之抗戰、我中國方面艦隊、與在華陸軍部隊緊密協同、保持連繫、始終潰滅重慶政權、以貫徹征戰目的、現在在世界史上未曾有之戰果下、獲得南洋豐富資源、與再生中國之提携協力相俟、對敗敵企望之一切反攻、縱任何長期戰亦能應付、而樹立不敗之態勢、其因在皇威下、忠勇不顧死之將士、與後方國民總力之結實有以致之也、吾等國民不陶醉於緒戰之戰果、今後繼續克服一切困難、為始終完遂征戰目的、對不退轉之決意、益加鞏固、本日迎在大東亞戰下之新春謹祝、大元帥陛下萬歲、同時以新覺悟、而副聖旨、是所期望者也

東亞民族相互提攜 努力完成聖戰

鹽澤公使新年談話

值茲征戰第二年之元旦良辰、余謹於此首祝聖壽無疆、皇室彌榮。回憶自吾日本帝國倡導建設東亞新秩序以來、溫良之華北勇士、業將負諾將來一系、悉予編籌、新中國建設基礎因以完成、前後計之、倏已五年矣、更自前年十二月八日、大詔煥布、征討擾亂東亞之元凶英美後、我忠勇無比之皇軍、戰無不勝、攻無不捷、幾獲亘古未有之戰果、國威宣揚、普遍宇內、尤足感激、大東亞戰爭、為解放東亞之聖戰、東亞共榮圈、必待已解放之各民族、戮力同心、方克奠定基礎、此理已為東亞各民族所共喻、由於皇軍之絕對勝利、東亞解放、業經實踐、東亞共榮圈、亦成儼然之事實矣。大東亞建設、實世界史上必然之發展階段、惟是、迷忘翻衍、偏處邊陬、猶沉湎抗戰之迷夢、頑藏英美經濟戰展北之體驗、亦將昔日態度、一變而為認真之反攻、故以現實思之、大東亞建設前途、依然荊棘滿目、困難重重。格言有云：「大業始創自艱難、守成多失於安逸」故今後吾等必須益激勵奮鬥精神、務求真正實踐、同甘共苦、轉與東亞諸民族相互提攜、以求努力完成聖戰。試觀今日之世界、實值前古未有之一大變革期、無論東西兩洋、無論參戰與否、其與世界大戰之演進、胥有連繫之關係、反觀中國現狀、隨同大東亞戰爭之重大推移中國之使命愈益重大、其中華北為中國歷史的地理的乃至資源的中心、加之更形成以共榮圈為基幹之中日滿三國締盟紐帶、尤以隨同戰局之進展、為擴充戰爭條件起見、華北應負之特殊任務、亦更重而且大、蓋中日之親善提攜、乃大東亞建設之基礎、苟對此不予重視、而欲求大東亞之建設、則不啻緣木求魚也、幸經華北政務委員會之治理、以期實現堯天舜日之德政、同時更冀實立於表裡一體關係之新民會會務、渾然一體、中日官民之協意合作、反映於新生華北之育成強化上、對達成長期作戰下、華北之使命、自主的積極的、顯示中日總力之發揮、洵堪同慶、本年度、華北中日共同施政之基本的命題、即為增送及回收以確立治安、自給自足為目標之農產物、及食糧之增產、國防用重要資源之增產、此時、應以滅中日畛域、凡負指導民衆之責者、應以不求利祿之意氣與熱情、率先示範、躬親實踐、尤以居留華北之四十萬同胞、應努力無愧於皇國民之練成同時、於策應協力皇軍之施策、完備職業別、地域別之征戰翼贊組織、以官民一體、強力真摯之團結、推進征戰第二年之必勝態勢、以求大東亞建設征戰理想之實現、於戰勝新年之開始、謹望為大東亞之前途、對中日官民祈向達成劃時代的偉業邁進、提攜合作、並以此為年始之頌祝。

積極建設完遂戰爭 報答友邦情義

滿洲國務總理張景惠

大東亞戰爭收赫赫戰果中、值茲康德十年元旦、四千三百方國民慶祝皇帝陛下萬壽無疆、際此大戰一年東亞相貌、已煥然一變、香港、菲律賓、新嘉坡之陷落及租界之收回等、在一年前令人難以想像之「中國人與狗不准入內」與在吾人面前大書之誇為世界最古文化、奴隸東亞民族之英美傲慢、今已安在乎、於英美暴壓下、東亞民族從以萎縮過甚、而喪失自己本來姿態、按大東亞戰爭正係解放亞細亞之天鐘表示、茲一年來東亞諸國、奮勇蹶起、如鄰邦中華民國以汪主席為中心之國民政府、顯著進展、與泰國活潑、動向及其他法屬越南、緬甸菲律賓等、皆積極向確立東亞共榮圈邁進、一方歐洲以德義為中心之軸心陣營、又收偉大戰果、而國民仍不屈續行奮鬥然此戰爭係彼死我活絕對的鬥爭、英美雖特有執拗性而試行激烈反擊、但今後戰爭將倍形深刻化、勝負歸趨、業已決矣、如斯東亞諸民強之強固團結、已奠定東亞絕對不敗之基礎、我滿洲國去年迎建國十周年舉國而慶賀偉大建國成果、即自親邦日本及中華民國、泰國、德義等諸國、亦熱烈慶祝、但由本年起、更進入第二期建設、我政府將一切政治、均以完遂征戰為目標、鑒於十年治績、為期國力進展、而制定基本國策大綱、我國民均應遵奉、而制定國民道德基本之國民訓、業由舊曆公表、又勤勞奉公制已由本年實施、以謀尊崇勤勞之美俗、而訓練青年國民、現為報酬親邦日本十年不變之最大情義之秋也、因之滿洲國民應感謝為亞細亞解放、公身輕於鴻毛、在南海北海勇敢奮鬥之皇軍將士、同時堅固決意、向定勝大戰邁進云。（圖為滿洲國張國務總理）

日陸軍航空隊反覆襲東印度

喀市吉港等軍事設施潰滅

（○○基地中華社電）南方軍十二月三十日發表、一、我陸軍航空部隊、二十八日黎明轟炸吉大港港灣地芬尼飛機場及喀爾加答地區、所收戰果如左：（甲）吉大港攻擊部隊、對在碼頭從沿中二三千噸級船舶二隻、投下直擊彈、使之焚燬外炸破碼頭倉庫、確有五處發生大災。（乙）芬尼攻擊部隊、又飛機場滑走路誘導路命中全彈、將其炸破。（丙）喀爾加答攻擊部隊、轟炸碼頭東側軍事施設一帶、有二處發生大火災。二、本攻擊間在喀爾加答及分尼上空、有二架敵戰鬥機騰空、但敵無戰意、我方全架安然歸還矣。

（東京中華電）據日軍根據地來電、十二月二十日至二十四日間、日陸軍航空部隊連續四次夜襲東印度反軸心軍最大根據地喀爾加答、二十七日夜復奇襲該市、猛炸港灣設施及船塢等、敵軍以高射砲迎擊、並有戰鬥機數架起飛迎戰、然卒不堪日機之猛炸而潰退、二十八日黎明、日機復行轟炸該地軍事設施、是晨敵高射砲十數尊之砲火雖猛、然離日機編隊甚遠、日機從容投彈後而返、於歸途中發現敵機兩架、尾隨約七十公里、並以機槍射擊、經日機一齊開槍反擊後、敵機見勢不佳、即狼狽而逃去、日機毫未受損、是日日機兩隊、分別奇襲吉大港及分尼機場、猛炸吉大港港灣設施、並炸中敵大型船舶兩艘、使起火焚燒、又該地碼頭倉庫數處、亦起火延燒、又攻擊芬尼機場之日機編隊、轟炸該機場滑翔路飛機庫及各項設施、似有子彈庫一處中彈爆炸、敵軍以高射砲盲目還擊、日機於完成任務後、安返原防云。

敵遺屍俘虜一千七百名

大別山肅正戰果

（漢口中華社電）大別山方面肅正作戰、着着進展、由長江下流方面進擊之有力日軍○○部隊、攻略太湖、潛山、又其他部隊、向太湖以北推進、擊保敵四百十二團、於十二月十九日佔領蘄水之部隊、復於二十七日正午佔領大別山系要衝英山後、二十八日拂曉使周邊之敵第二縱隊一千五百潰亂、繼對東方及北方山嶽地帶急追敗敵中、迄三十日判明之各部隊戰果如左、敵遺棄屍體一、五〇〇、俘虜一五九、鹵獲品、重機關槍三、步槍二六四、其他甚多、破壞敵施設兵舍八十棟。

索謀里蘭法軍投降

美軍佔領達加爾

（里斯本中華電）據倫敦來電稱：在吉布時港其他法領索謀里蘭之法軍、十二月二十九日尋家不敵降伏侵之特果爾軍及英軍云。

（維希中華社電）法蘭西政府情報省關於英軍侵入法領索謀里蘭、十二月二十九日發表如左：圖特果爾派英國飛機一架、二十七日飛來吉市上空撒布傳單、特果爾軍通告索謀里蘭云、夕刻特果爾軍抵西貝魯佔領索謀里蘭主要要塞線西南約三公里之布耶及美格爾基地云。

（里斯本中華社電）據倫敦來電稱、美軍於十二月二十九日不法進逹加爾（西非要港）

恭賀 迎大東亞戰勝利新春 新禧

南起業株式會社 河北路一八號 電話二、三一六〇

株式會社 岩井商店青島支店 河南路二〇號 電話二、七八一八

東亞海運株式會社青島支店 支店長清水文雄 館陶路四五、四七號 電話二、八二七五

青島膠皮有限公司 常務取締役板波俊太郎 館陶路取引所別樓 電話二、五九〇八

青島太陽膠皮工廠 工場市外滄口 電話三、一二六三 營業所黃台路三五號 電話二、四七五八

株式會社 興亞染織工廠 濰陽路二七號 電話三、〇九三六

滿蒙毛織株式會社青島出張所 山東路一五九號 電話二、四七一二

安宅產業株式會社青島出張所 館陶路取引所別樓 電話二、六八五八

北支自動車工業株式會社青島工場 利津路三〇號 電話三、一四六五

東京自動車興業株式會社青島營業所 奉天路一三七號 電話三、一七〇五

株式合資會社 木下商店青島出張所 館陶路二五號 電話二、七二一三

土木建築 兼武組 德縣路一三號 電話二、四二六八

株式會社 中村組 社長中村精七郎 吳淞路二九號 電話二、三七三三

海州航路汽船同業組合 吳淞路二九號 電話二、四四五九

株式會社 昭和海運公司青島支店 館陶路二二號 電話二、四〇一三

大連汽船株式會社青島支店 館陶路三七號 電話二、八一一一

合名會社 丸仲運送店青島支店 河北路三五號 電話二、三六八二

通運公司青島支店 北京路八七號 電話二、四三一三

青島滿洲協會 萊陽路五號 電話二、四四三〇

青島土木建築工業組合 蒲台路二〇號 電話三、一四八七

北支新藥協會青島支部
株式會社福畑商店青島出張所
万有製藥株式會社青島出張所
株式會社武田長兵衛商店青島駐在所
株式會社田邊公司青島出張所
第一製藥株式會社青島出張所
株式會社植村製藥株式會社青島出張所
株式會社滿洲藤澤友吉商店青島出張所
三共株式會社青島出張所
株式會社鹽野義商店青島出張所

在華日本紡績同業會青島支部
大康紗廠 內外棉紗廠 隆興紗廠 豐田紗廠 上海紗廠 寶來紗廠 鐘淵公大第五廠 富士紗廠 同興紗廠

青島寫眞材料商業組合
坂井屋商店 東昭洋行 光陽社 橋詰洋行 匯川公司 中坪洋行 光畫房

青島地方煙草卸賣配給組合 湖北路二六號 電話二、七五六一

華北航業總公會 山東路六四號 電話二、八二七一

確立必勝之態勢 向完遂聖戰邁進

內田部隊長新年感言

茲逢歲首、謹祝聖壽萬歲、同時併祈或在酷暑之南海嚴寒之阿留地安、不分日夜繼續奮戰濟門、或在北庫頁島北滿、蒙疆等處、與寒風對骨而奮戰無寸暇、精勤衛護北邊之重任陸海先輩僚友之武運隆昌、又衷心祈傷病將兵諸子從速恢愈、及戰歿勇士之遺族與出征將兵家族各位安泰。

回顧前年昭和十六年新中國建設之躍進、及日滿華三國之團結、與日泰法越提携之強化等、對建設新東亞示光輝進展、此外爲擊滅東亞之宛英美蘇等之妨礙陰謀迫益甚、而英美荷之對日華滿經濟絕交、ABCD包圍之陣愈迫等、實似被妖雲所覆被之年、然奉宣戰大詔頒佈同時、此妖雲忽被吹散、形勢一轉、至去年昭和十七年、大東亞陸海空境域悉告被定、將ABCD包圍陣完全寸斷擊碎、并將南方無限之戰爭資源、悉收於我手中、反對英美遮斷補給、而且華滿之團結、及與泰法越緬甸等之提携、愈加鞏固、在國內決戰體制之強化、與夫必勝不敗態勢之確立、此外在歐洲盟邦德義之戰況、益有利進展、今年尤爲當以此優勢態勢擊滅敵英美等、向完遂聖戰邁進之年、誠可謂爲多望之新年也、想起所謂「完遂聖戰」云云者、余於主張參加共匪之剿滅戰之際、隸下部隊某分遣隊其處隊長見下士官之筆記、以分遣隊長如何爲遂行自己之任務、有條不紊、着新書討伐準備及其他種種工作、而其總指、書有「先確立治安、使住民生活安定、更進而使生活向上、拚命努力」云、而不決意、又書有「治安工作須將我建國精神具體化」、「仰崇天皇陛下聖慮充分拜受」、「因誠愛、誠親切、始能使之心服、實爲切要」云云等心境、其恐常由部隊長所教訓、而在治安尚不良好之僻地、指揮少數部下分駐之部隊、向對表示敵意之住民、以如斯決心、誠心誠意、努力強化新中國者、實爲神武不擾之皇軍武德之表現、而「聖戰」之意義、亦躍然存在此也、然此種精神、將爲中國民衆或敵匪所理解認識也、此種精神雖依戰場而異、余確信實爲我一億同胞所具有之精神、其故爲何、即爲我天皇陛下大御心所使、此大御心、由一億國民、尤以活躍於現地之我同胞之具體的行爲、使現地住民理解時、則聖戰始能完成、而大東亞共榮圈亦可如期奠定、然雖需相當時日、但觀之大東亞戰爭之過去一年、而必勝不敗態勢既告確立、值茲新春、應以沿岸意氣與堅固決意、向「完成聖戰」邁進、不勝期待也。

欣迎聖戰第二新年 全市民興奮慶祝

於節約時期中免除糜費酬應

當此大東亞聖戰一週年之期的一個歡欣的新年、在華北每一個人的腦中是感到了異常的興奮、異常的歡騰、尤其是在這節約聲中無論是任何國籍的人們、都是極力的澈底的準備着度過這個節約的新年、在街頭上各舖店的門前：簡單的裝飾、告訴了人們說這個偉大的新年、是需要在節約中嚴肅的來慶祝的、是的、每一家舖店都沒有像往年似的那種糜費的裝飾、而更加的顯示出來這偉大新年、是在嚴肅的慶祝着：友邦人較中國人、是更加的重視着這個新年、他們是十足的可以代表出新年景象的特殊情形來、多數看整潔而不華麗的服裝來慶祝新年、各娛樂場所在新年中是特別的肯賀與隆重、較之往日更是特別的有生氣、這就是因爲人們寫了慶祝新年的關係、大家儘情的到各娛樂場所去享受一個最快樂的新年、表示出大東亞共榮圈的歡騰情形來。

據郵政局方面的人說、今年寄送賀年片的、是太少數了、這正可證明了人們已經在極力的實行着節約的運動、無用的消費、無意義的應酬、完全廢除了。

象徵着新年的意義是更重大的、人們都是切實的去慶賀新年、極力的減少無味的消費。各機關、各團體、各學校、爲慶祝新年放假三天、並在一日舉行團拜典禮、以示隆重慶祝、市公署放假三日、全市公署職員並輪流值班、爲了雖然是新年中、仍然不欲誤公事、趙市長值此新歲之首發表感言、對屬員並有所勉勵、茲將趙市長新年感言錄後：

趙市長感言

光陰荏苒、歲月如流、際茲一元復始、萬象更新之時、天時人事之遞運、亦隨之而轉移、懷想既往、瞻望將來、畧抒感想、藉當頌辭。溯自民國肇建、其間白雲蒼狗、變幻莫測、鄙人壯歲從政四方、艱難備嘗、屢經顛沛、備嘗憂患、嗣閉門聊書、本無心於問世、民國二十六年冬、風鶴驚心、百業凋敝、災荒可危、迺蒙政府眷顧重長斯土、五年以來、時時惕勵、聊盡棉薄、諸般市政、幸得粗具規模、此皆賴政府之庇蔭、與友邦各機關之協助、並諸同仁努力之所致、諸如振濟貧乏、淸查戶口、驅除雜稅、使治運普及、正思想、安定民生等計劃、皆得以順利推行、此鄙人所最心感幸者、語云、安不忘危、治不忘亂、去歲友邦日本因英美兩國希圖破壞東亞和平、不得已訴諸武力、出師以來、所向披靡、佔領重要港灣無數、虜獲軍用品無算、一年之間、收赫赫戰果、吾人應念青島爲華北之要港、後方之基地、惟有堅定意志、精誠團結、以期達到興亞之目的、鄙人忝綰市政、當茲大地回春之際、對於本身責任、及前途所應致力者、不敢或忘、故檢討已往之事跡、策勵將來之進行、一本初衷、始終不渝、以期上副政委會之督勵、下慰人民之期望、並盼大衆一體奮發、以竭盡應盡之責、如此不但能仰赴於郅治之隆、即大東亞之和平、亦基於此矣、欣逢元旦、謹誌感想如此。

寫真：趙市長於公務繁忙中略事休憩之近影

軍官民鐵石團結 獲取最後勝利

青島海軍特別根據地隊 司令官桑原寅雄感言

在大東亞戰爭光輝進展正中、當迎紀元二千六百〇三年（民國三十二年）之新春、謹祝聖壽萬歲、及皇軍緊榮、洵爲日本國民之光榮、而感激至極者也。

回顧昭和十六年（民國三十年）十二月八日於頒布宣戰大詔之下、一億國民、感奮興起、以一致團結將皇化溝洽四年、向戰爭目標之總進軍、光輝必勝必成之希望者、誠海、而臨聖戰、帝國陸海軍在聖德光輝之下、在陸上將堪欣慚者也、又一面在東亞之敵據點、復滅於一朝、在海上將擴張一萬浬大水、整備本格的抗戰體制、特其最大武器、將肚生產力總動員出而妄肆反擊、現在所羅門群島周邊、壯烈攻防戰如斯、皇軍將兵之忠烈與後方國民之無識、於全面的將足證彼等如何拚命、又以將政權及印度爲根據地爲結取東洋第二戰線而蠢動、乃至在歐洲戰線北西阿非利加事態之擴大化、在西亞英美等共同防衛陣之強化等、面對戰爭第二年彼等之意圖、決不能漠視、而敵國民、齊自覺戰爭必然的長期化、對此而整備態勢、然吾人假令縱繼續作何程度之大戰爭、又任何苛烈辛苦縱橫於前途、以不退轉之勇猛突進、斷乎將其克服、以軍官民鐵石之團結非獲最後勝利不可、當迎如斯光輝之陣戰勝希望之新春、我等特「想及以建設大東亞之兵站基地華北之重大性、顯示擊國增想之聖戰」一成爲「大君之楯」以水漬之屍、草裡之屍之決意、昂揚烈烈之大和魂、更新其誓言云。

東亞新秩序建設 已造成堅固基礎

喜多總領事歲首感言

際此光輝戰勝新春、謹祝聖壽萬歲與皇室彌榮、回顧爲保持金甌無缺之國光榮、且謀東亞自存自衛起見、對英美傲慢露骨挑戰、而燎發宣戰大詔、於茲迎接度新年、自由令人感激之夏威夷海戰而開始之再建亞細亞戰爭、依皇軍雄大豪壯作戰與忠勇無比奮鬥、已收赫赫戰果、西南太平洋英美荷勢力一掃而空、又彼等據取東亞牙城之香港廣大諸地域、已沐浴皇恩者乃東亞十億民族共同慶賀也、然而爲大英帝國生命線之印度亦在皇軍制壓下、印度三億民衆已遭遇決諸進路之運命、故我等不勝希望彼等勿再走歧路、夫帝國之理想、厥在使萬邦各得其所、萬民各安其生、以期實現共存共榮之世界、就此國是係肇國以來、始終一貫、永久不渝者也。幸而日滿華三國不拘英美等所有阻害以東亞之中核而結成一體、同甘共苦、堅固締盟、即南方泰國亦欣然參加、隨皇軍在南北太平洋之活躍、則東亞新秩序建設今已造成堅固不動之基礎、方興德義血盟感益堅固、與此共請運命之歐洲諸國亦一致協力、向達成共同目的邁進者、極令人興奮也。然而重慶殘存政權爲赤壞所操縱甘作英美走狗、今仍不息兄弟鬩牆之爭、又遭過去一年之敗戰、滿身創痍之敵、英美爲挽回頹勢、仍作殊死努力、而企圖執拗反攻、同時傾舉軍需生產力大文學的數目、號誇最後勝利、此固因彼等不解戰爭目的所致、亦可爲彼等領導國民之一貫政略、雖不足恐懼、但亦不可輕視也、蓋聖戰第二年係能否於過去一年所收赫赫之偉大戰果、再行發揚光大之重大之年、吾人應戒荀安貪易之念、於茲光榮戰勝中、再度迎迎新春之際、對肇國以來二千六百年以金甌無缺而至今日之我皇室至高無上聖業與忠誠英勇之我祖先純濡偉業、宜瘉然此際愈益恢弘大業、扶翼皇謨、誓同後方奉公大道邁進期無遺憾。

日海軍於榮城河附近 實施宣撫村民

（軍艦〇〇艦上本報名倉特派員發）對於榮海灣沿岸之殘匪、施以澈底的掃蕩後之日海軍陸戰隊、是夜即歸還軍艦、復行北航、而駛至山東半島之北邊榮城河投錨、翌晨、分乘小艇實行清掃團總丘陵之諸村莊、繼分二隊前進、各村鎮之住民、相率在皇國軍艦旗之下、表示恭順之意、并以鎮村長在先頭、「一般良民、誓於今後加倍協力日本、對大東亞建設盡擁護之力」、尤其於多數村長中、均以好意接待、同時、當實家亦於是日對於調查戶口、以及掃盪等、於極安穩中進行、雖已收良好效果、然始終進行宣撫工作、且於午前已告圓滿終了、又陸戰隊由於榮汪之大海洋、俯瞰華北要衝之一所山東角、（成山角）同時全將兵之一隊、敢行強行登山、行抵山頂、同時西山頭上所書之「寶海曙光、海口長春」一極口稱讚、并建有勤壯節公之祀宇、當民國二十九年、爲政府之保護廟、其聖德顯著於世、功垂萬世、蓋爲紀念此海波澎湃、風景絕佳之勝地、而縫此聖廟、此外與該廟宇相連、在稍高之地帶、即有名之丘獄極頂、在山東高角築有燈塔、因之關於同旅順、大連、天津、朝鮮、上海方面航行之船舶、固勿論矣、即往威海衛、煙台、龍口、石島、青島各港灣繫往來之各艦艇、均可以此燈塔爲目標、或於暗夜、以及於濃霧中、爲期航路安泰計、而使燈光射於海上、已旦數十年之久、以故可永久作爲航海者之一大指針、爲保護山東沿海、嘗由台長代替反擬轉國人、迄今日被人歐拉庫夫妻爲燈塔長、並有中國人技師、事務官等、（關於西山廟及燈塔、另日詳報）如斯作紀念留影後、即行下山、旋出海濱、歸還本艦、是夜一路向某基地歸航。又於航海中、關於所屬艦艇總出動、作海軍演習已盡報道、已爾某下弦之月色、就敵海上之波濤、各將兵均在意氣高揚之下、齊奏凱歌、準備次期作戰云。

青市年來施政 樹有偉大功績

本市這東方瑞士、秀美玲瓏的水雲鄉、它伏處在渤澥無邊的東海之濱、以勞山爲屏障、就在這雄壯挺秀的山峰、與瀲灩澄遠的洪流交叉所在、構成了一幅很壯麗的天然圖畫。

回顧過去一年中、它隨着大東亞戰爭必勝必成的進展、一切政治上的施設、實有着光輝燦爛、不可磨滅的成績。

本來青島在華北、綜縮水陸空要衝、是華北門戶、亦是後方重鎮。

自大東亞戰爭發動後、青島市的官民、在市長趙琪氏領導之下、舉起總力、向清償頭三大目標邁進、埋頭苦幹、努力於人民生活之安定、地方治安之確保、實事求是、認真奉行、是值得大書特書的。

本市在民國三十一年度一年間、各項行政屬於總務的、計有四十九件、屬於社會的計畫生行政八件、工商行政二十五件、殖產行政十四件、畜產行政十四件、保健行政十七件、屬於警察的、計劃止工作、防空工作、治安強化運動、經濟警察工作等七十五件、屬於財政的二十件、屬於教育的三十七件、屬於建設的、計實施事項十五件、計劃事項三十三件、屬於海務的、計海務工程總搜等二十八件、屬於宣傳的二十四件、另有膠縣即墨勞山三行政事區三十一件、共計三百八十件。

各種實施事項、如分別言之、則（一）關於警察方面的事項、如實施街市模範檢索、非常召集及非常配置之訓練、編成特別自行車巡邏隊、調查戶口、普勵經濟警察班、取締物資流出、實施警共工作、召集民衆大會、開進第四次第五次治運及夏防工作之主旨、以期設好搞伏、肅清匪團、以安民生、（二）關於鄉區警備方面的事項、如修補警備道路、添設警備電話、實施合警備隊中日聯員之教育、及自衛團之短期訓練、以加強警備之學識、徵集鄉區學校論文、召開民衆大會、巡迴施展圖劇、以期鄉民普遍了解治運意義、其關於匪區討伐的、則與友邦駐軍、隨時聯絡、積極進行、以期澈底肅清、爲長治久安之計、（三）關於社會方面的事項、如派員會同警察局、組織生活指導班、對本市飲食店娛樂場所予以懇切之指導、召集本市工商界代表者、舉行懇談會、使實踐治運之成效本第四次第五次治運目標、舉行演講、傳民衆澈底了解其真意、（四）關於教育方面的事項、對各學校分派新聞畫報及宣傳小冊子、以養成澈止之思想、發表報道戰況、以期澈底完遂大東亞戰爭之責任、舉行學校與生家長懇談會、以謀改善家庭、舉行大東亞共榮圈展覽會、及治強運動更生展覽會、使一般市民們、認識革新生活的必要、並以郵政儲金、爲本展覽會之獎金、以期涵養學生勤儉儲蓄之美德、奉行中日教育交歡會、以期教育文化共同邁進、編成學生少年隊、施行第四次第五次治運目標之訓練、凡此工作、均已治強運動目標爲主旨、竭力改善教育、以與政治相輔而行、（五）關於宣傳方面的事項、如舉行各種紀念行事、舉行巡播演講、俾市民徹底明瞭無保同甘共苦之使命、募集市公署職員時局論文、以涵養公務人員之學識、舉辦各種宗教團體座談會、以糾正宗教之思想、舉辦巡迴話劇之表演、制定日用物品之標語、以期普及宣傳、鄉區方面、則編成宣撫班施設醫藥便利鄉民、更派員調查鄉區治運狀況、以期實事求是、立竿見影、收得成效。

至於市機構方面、爲求大青島市計劃之早日實現、曾於去年七月間、斷行改革、將從前之九局三十一科八十四股、改爲七局一處二十九科七十六股、由强力之簡明組織使市行政之運用、益見圓滑、機構整備、定員制確立、强化政務推進之效率、俾市政日趨於發展之途的。

以上所述、乃其約略大端、爲全市上下官民所共同努力爲協力戰爭、同甘共苦、爲爭取勝利、涤勵奮發、青島全市官民、實在同有這種精神紀念過去、策勉將來、對於青島市、更有着相當遠大的期待。

市警隊於治運期間 討伐匪共戰果

青島市警備總隊、於第五次治安強化運動期間、督飭各隊實施宣傳宣撫、於各幹部統一訓練外、并遵照剿滅共匪之目標、努力討伐、計本期間內分爲兩期、第一期各隊出動八七回、交戰四三回、遭遇匪賊人數五、四七六名、敵遺棄屍體二一六具、俘虜一七名、投降九三名、鹵獲步槍三八枝、同彈藥一〇八粒、手槍三枝、第二期各隊出動五八回、討伐一九回、敵遺棄屍體四〇具、俘虜五九、投降六名、鹵獲輕機關槍一挺、步槍九六枝、手槍一八枝、彈藥七六四粒、我方負傷者十名、殉職者五名、收穫偉大效果、殘餘匪共、遭受重大打擊云。

雄辯大會入選及參加者 本報發給獎品

二日上午十時至十二時

本報及興亞新報、在樹部隊宣傳報道班後援之下、曾於十二月十一日共同主辦中日青年雄辯大會、熱烈情形已誌前報、當選入選者一等二等三等獎、均發給紀念品、其他各講演亦發給參加紀念品、因當時時間倉卒、未能即時發給、茲該項贈品業已備就、即令入選者及參加講演者於二日上午十時至十二時之間、攜已發給之獎單來本報編輯局領取、茲將發給紀念品之芳名誌次：

一等獎王忠信、二等獎張培厚、三等獎趙瀾哲、參加獎徐鳳英、王成棄、于綿云。

游警察局長 昨晚廣播講演

青島市警察局長游伯麓氏、以民國三十一年業經完了、茲爲檢討本年內諸項重要工作、特於三十一年十二月三十一日下午七時四十分、藉本市廣播電台廣播「民國三十一年度的回顧」、希一般市民屆時聆聽云。

青島新聲國劇社 國防獻金五千五百元

青島新聲國劇社經春培代表、以五千五百元、奉呈海軍青根司令部、充作國防獻金云。

殷督辦逝世 政委會贈治喪費

（中華社電）華北政務委員會情報局三十日午後五點發表：華北政務委員會常務委員兼建設總署督辦殷同氏、因病於十二月二十日上午一時二十分逝世、本會於三十日召集臨時常務員會議、對於故殷常務委員、以本會名義贈予治喪費十萬元。

滄口局管下四方 治安益固

各工作獲大成效

本市四方鎮、位於青島滄口之中間、爲市鄉區出入之咽喉、該鎮工廠林立、戶口繁雜、自經劃歸滄口分局管轄後、張宗洲分局長、鑒以該鎮治安之重要、乃派該分局得明幹練之巡官胡乃勛爲四方分駐所巡官、胡巡官到任以來、遵照張分局長之指示、對於四方之治安、力求強化、連日以來、在官長督勵之下、而收到如左之效果、

（警防團巡更）四方鎮警防團、連日以來、在積極訓練下、均已得到防空與自衛之心得、每夜全體出動、在警察人員領導下、張團緊密之巡邏網、使宵小竊犯、不敢蠢動、而完成民警合作之使命

（肅清宵小）四方分駐所、爲強化冬防期內之治安起見、對於管界內之不良份子、宵小竊犯、以及一般有嗜品嗜好之無業遊民、抱有完全肅清之決心、乃於前日夜實施官內大檢索、結果除抓獲竊犯李長有（三十歲）、關某榮（二十七歲）、譚文炳（三十歲）、王子仁（四十歲）、等四名及煙癮犯外、並會同日警所抓獲大批毒品、均已分別送局訊辦矣。

（召開警防會議）爲喚起一般民衆之自衛心、以保冬防期內之安全起見、特於十二月二十九日假四方區公所召集四方鎮各區村長、以及警防團幹部舉行警防會議、討論關於巡更以及關於治安強化等事宜、結果頗爲圓滿、議決各項均已逐步實施、以安地方云。

慶祝新年 廣播節目

本市廣播電台、爲慶祝新年、並增加聽戶興趣起見、於新年期內（一、二、三、四、四日間）特別邀請島上名音樂家劉芳禎、男高音獨唱、誠振文南胡獨奏、張景瑜古琴獨奏、鐘衛山、鋼琴獨奏、王復生、鋼琴獨奏、以及島上名票社歡聲國劇社、京劇研究會、膠海劇俱樂部國劇社、琴樓友韻社、清鹽國劇社等、播送京劇清唱、節目備極精彩、希望島上愛好國劇與音樂諸君、屆時收聽、亦革新生活中之一種新年樂事也、茲將播送佳曲詳細錄左。

元旦（一月一日）

一八、五五—一九、一〇 男聲高音獨唱 獨唱：劉芳楨、一、我的太陽（義大利民謠）二、小夜曲（修柏特作曲）三、羅返沙里安託（義大利民謠）四、靜聽時（馬司諾作曲）

一九、一〇—一九、三〇演講

二〇、四〇—二一、〇〇、京劇清唱、歡聲國劇京劇研究會會員、王寶釧、鄭蓓文（王寶釧）、王若華（薛平貴）

二〇、四〇—二二、〇〇京劇清唱、清鹽國劇社、一、烏龍院 尤殿華（宋江）、李振海（閻惜姣）、傅仲華（張文遠）、二、鍘美案、李旭昇（包拯）、徐景惠女士（陳士美）。靜宜女士（代戰公主）

二日

一九、〇〇—一九、二〇古琴獨奏、張景瑜、一、秋江夜泊、二、水仙吟

一九、二〇—一九、四〇鋼琴獨奏、王復生、一、協韻之練習曲（佳寶那得作曲）〇二、亭佳麗亞第二台曲（里斯特作曲）

二〇、四〇—二二、〇〇京劇清唱 膠海劇俱樂部國劇社 一、三娘教子、二、週龍閣。

三日

一九、一〇—一九、二〇南胡獨奏 誠振文 一、雁落平沙。二、虞舜薰國曲、三、病中吟

二〇、四〇—二二、〇〇京劇清唱、琴樓友韻社、奇雙會、

四日

一九、一〇—一九、三〇鋼琴獨奏 鐘衛山 一、休默瑞綠克（安通德窩瑞克作曲）二、秦韻提拉（斯蒂芬孫斯勒作曲）

恭賀新禧

向完成新秩序邁進

株式會社 濱恆產業公司 昌樂路一號 電話三、一二八八

株式會社 東洋木廠 昌樂路三號 電話三、〇〇八六

合資會社 和田製材所 華陽路二號 電話三、〇〇八〇

株式會社 大二洋行青島出張所 長春路四號 電話三、〇一八〇

福利洋行 東阿路一六號 電話二、二六四六

中國三洋貿易股份有限公司青島分公司 館陶路六號山起別樓 電話二、七八三二

青島煤炭分銷股分有限公司 湖南路一九號 電話二、二〇四七

德海屋洋服店 青島被服工廠 市場三路三二號

淺井商店 市場一路四九號 電話二、二五五八

日華染廠 華陽路二三號 電話三、一五一五

光喜洋行 商工部 佐々木佐一 事業部 井上三郎 夏津路十六號 電話二、二四七三

共和電業社 代表者 小早川又雄 樂陵路六四號 電話三、一九一六

日東商事株式會社青島出張所 德縣路三九號 電話二、八四二八

有長洋行 冠縣路七六號 電話二、二〇六一

北支 昌和洋行青島支店 市場一路三四號

鑫和護謨株式會社 四滄路四一號

藤井洋行 邱縣路三六號 電話二、二〇一三

淺野物產公司 淺野物產株式會社青島支店 太平路三三號

東鄉洋行 恩縣路五號 電話二、五〇五八

株式會社 天津三昌洋行青島出張所 恩縣路一號 電話二、七〇三一

野村洋行 冠縣路九〇號 電話二、七一〇五

禮和洋行 吳淞路五二號 電話二、二四八〇

共和護謨工業株式會社 團島二路二號 電話二、二五〇一

恭賀　迎大東亞戰勝利新春　新禧

株式會社 青島取引所 館陶路二二號

鐘淵紡績株式會社青島取引係 電話二、七七一六
鐘淵商事株式會社青島出張所 館陶路六號山起別樓 電話二、七一三九

華北東亞烟草株式會社青島工場 昌邑路二號 電話三、一三五〇

株式會社大同公司 堂邑路四號 電話二、三五四五

財團法人青島競馬會 山東路七三號 電話二、三六三五

維新化學工業株式會社 市外四方 電話三、〇一〇九

合資會社益大號 山東路一六號 電話二、六六九七

華北酒精廠 普集路一三號 電話三、〇九五一

天德信青島支店 即墨路三三號 電話二、四八〇二

中華製釘廠 通化路六號 電話三、〇三一二

振信鉛字局 平原路四一號 電話二、七九〇二

鴻聚誠五金行 天津路二五號 電話二、四〇八三

美利時分行 北京路中華樓內

順發鉄工廠 昆明路三八號 電話三、〇九九三

青島土店販賣所 膠州路一八〇號 電話二、八六六〇

青島宰畜股份有限公司 觀城路六五號 電話二、二三四三

東亞蛋業冷藏株式會社 南河路四號 電話三、〇一九〇

中亞火柴工廠 市外藍村

德源油房 荷澤路一四號 電話二、四一四三

福茂號 聊城路四〇號 電話二、五七四六

光華製版社 李村路二一號 電話二、五九一五

久新綢緞公司 濰縣路三六號 電話二、四二二七

福成東綢緞百貨店 高密路七〇號 電話二、六六二〇

信豐隆綢緞店 高密路六一號 電話二、七七七一

久豐綢緞百貨店 高密路六四號 電話二、三二五五

天寶銀樓 膠州路七五號 電話二、二二四四

震華金店 天津路四一號 電話二、二九八七

益隆火柴原料工廠 人和路八號 電話三、二三七七

仁茂油坊 錦州路七八號 電話三、〇四八一

德和製桿廠 大名路[illegible]八號 電話三、[illegible]三

同泰昶 山東路一二〇號 電話二、三九八七

大美汽車行 湖南路四〇號 電話二、四三七五

同順成 肥城路三三號 電話二、七七四八

永興隆 高密路四六號 電話二、五〇二四

中信製桿廠 華陽路三三號 電話三、〇七三七

永昌泰 山西路三〇號 電話二、六七七一

華成東 天津路三八號 電話二、四九八七

德發成和記 天津路四號 電話二、二九三四

德源號 濰縣路三〇號 電話二、五〇九七

合發號 莘縣路一二四號 電話二、四〇八五

義和恆 莘縣路一〇二號 電話二、三一一九

雙合棧 河北路七三號 電話二、三七八七

泉祥茶莊 高密路二三號 電話二、二三七四

同泰車行 膠州路一四四號 電話二、五二五一

福生號 肥城路一三號 電話二、三七七三

南洋橡膠廠 振興路二號 電話三、一三三〇

同合鐵號 利津路一四號 電話三、〇四五五

東興利 河南路九六號 電話二、七〇七八

華信行 湖南路五六號 電話二、三五二六

順成永 滄口路二八號 電話二、五四九七

公和號信記 李村路三一號 電話二、五八五一

益豐號 濰縣路七五號 電話二、七六五八

福東號 北京路五五號 電話二、三一九三

公和興 熱河路一〇號 電話二、二五三三

東益盛誠記 莘縣路四四號 電話二、三四九八

袁鐘山 冠縣路四二號

長春原記染織廠 長春路六號 電話三、〇九四三

福東和記印刷局 濟寧路六八號 電話二、六一二二

中華書局 即墨路[illegible]二號 電話二、三五六五

阜豐機器鐵工廠 大成路一〇八號 電話三、一三六六

萬康公司 濰縣路一四號 電話二、四六七七

建美大藥房 四方路三九號 電話二、四八〇五

同興搪公店 小港沿七號 電話二、四七九五

崇實鐵工廠 台東三路一二號 電話三、一二五二

東華池 益都路一九號 電話三、〇六六四

源茂永 奉天路一六四號 電話三、〇七三一

祥茂油坊 泰山路八七號 電話三、〇九〇四

隆祥油坊 觀城路一號 電話二、五九四七

南洋藥房 山西路二三號 電話二、五八四二

新大綸襪廠 道口路一三號 電話三、〇六五四

順德祥染織廠 華陽路四六號 電話三、〇九七六

宏新號 高密路六一號 電話二、七四二八

捷通商行 寧波路二二號 電話二、四五三五

復祥恆 莘縣路三六號 電話二、三五四二

餘成德 邱縣路五〇號 電話一、四六一九

合成興公記 冠縣路五七號 電話一、五八六九

宏仁堂 山東路 電話一、六三九一

福生德茶莊 高密路七一號 電話一、八七六一

裕豐鐵工廠 雲南路三六號 電話一、四三四二

鴻聚東 山東路一三〇號 電話一、三三七二

亨得利鐘錶眼鏡行 山東路一四四號 電話一、二五三九

裕長棧 李村路五三號 電話一、四六〇一

聯成商事有限會社 濰縣路六號 電話一、六三四〇

玉記紙行 北京路七六號 電話一、七五一一

德豐[illegible]工廠 大成路四號 電話三、〇五七七

恒大電機襪廠 芙蓉路二號 電話三、〇四八七

永興當 丹陽路九號 電話三、一三六九

甯爾藥房 山東路一四一號 電話一、七四五八

天興德鐵工廠 膠州路一〇號 電話一、五四二二

元成厚 山東路一九四號 電話一、三七九六

源裕興 河南路 電話一、二九四五

成泰義 莘縣路一六六號

中和誠 莘縣路一六六號 電話一、五七八八

德成祥 濟南路 電話一、二三六三

義源西號 大名路一一號 電話三、〇八三九

中發號公記 山東路八五號 電話一、六六二四

東順當 保定路一一號 電話一、六〇一九

成豐當 雲南路七五號 電話一、六〇四〇

瑞祥和 雲南路一五八號 電話一、三二一六

瑞源祥 莘縣路一四八號 電話一、二五〇九

同聚號 河南路六六號 電話一、七〇〇四

益豐長 肥城路二三號 電話一、六七〇九

長盛源有記 人和路七四號 電話三、〇四三〇

協隆油坊 歸化路九號 電話三、〇三七五

振魯染織工廠 順興路一五三號 電話三、〇九七一

協記號 即墨路[illegible]二號 電話一、五五二七

膠州青旅同鄉會 北京路八一號 電話一、五八八八

青島牲血肉臟罐社 陵縣路二一號 電話一、三八九五

東亞共榮圈內
一年來之幾件大事

大東亞共榮圈乃是東亞新秩序之經濟的建設、這是吾人周知的事實、但是所謂東亞共榮圈在意義和地區上、由於幾年來的建設發展、可以分成大圈與小圈、換言之也就是有中心圈與外衛圈、所謂小圈就是中心圈、是以東京新京北京南京爲其樞紐的、在這個中心圈裏、又以東京爲核心、這個小圈的範圍就是中日滿三國、至於外衛圈、不用說乃是包括南方地帶、是隨着大東亞戰爭之發展而劃入的南洋各地。

我們明白了大東亞共榮圈之地區的意義以後、便不難確立我們對它的信念體系、這個信念體系是什麽呢、就是以東京的核心爲出發點、或者說爲指導體、而達於新京、北京、南京再擴而及於南方圈、我們把這個圈裏面各點連起線來、恰如蛛網一般、也就是說由東京所達於各地的指導的力線、是成爲放射狀的。

我們明白了大東亞共榮圈的意義和確立了信念體系以後、就要看在這共榮圈內究竟有什麼值得我們注意的事呢？現在大東亞戰爭一週年已過、時序更新、我們姑且把這一年來共榮圈中的大事檢討一下。

第一 日七九次議會

民國三十一年裡、共榮圈第一件大事、我們要知道就是在一月二十一日東京日本第七十九次議會開會、東條首相闡明大東亞戰爭的指導要綱、同時率直的表明今後大東亞共榮圈的指導方針、這個共榮圈指導方針其要點有如左列七條：

（一）大東亞戰爭指導之要諦、爲確保大東亞之戰略據點與重要資源地域、與德義呼應而使美英兩國屈伏。

（二）大東亞共榮圈建設的根本方針、乃在使各國家各民族均得其所、而以日本帝國爲核心、基於道義謀共存共榮。

（三）爲此帝國把握大東亞的防衛據點、以香港馬來爲帝國領土而確保之。

（四）菲律賓與緬甸在諒解帝國之眞義而表協力時、容許其獨立。

（五）荷印與澳洲如繼續抗戰、則不容赦而斷乎擊碎之、如表協力時、則帝國對其福祉與發展、與以援助。

（六）澈底粉碎重慶政權。

（七）舉國家之總力、以致力於武力戰而擴大戰果、爲國內施政之急務、從而使戰爭推行力之強化重權立必勝之態勢、因此必須努力於生產力之擴充、船舶之建造、確保國民生活人口增加。

和十七年度之物資動員計劃之完成、從而確立了與此表裡一體的第二次生產力擴充計劃、五月八日閣議正式決定發表。

努力鞏固
北方防壁
李守信將軍歲首之辭

厚和一日中華社電：值茲事變下第六次元旦、蒙古政府副主席李守信將軍、已發表談話、所感如左：

值茲戰捷之春、特由衷心慶賀盟邦皇室之榮華、與國運之隆昌、回顧過去之一年、實係對將來一大飛躍之年也、由於日軍將士之奮鬥、轉入第二年度、在西南及北方、戰果遂日擴大、大東亞戰爭於絕對勝利中東亞民族渴望之共榮圈建設已著著進展、實屬異常可賀者、然中國大陸尚有抗日陣營之殘存勢力、更有敗色日濃而仍預想執拗反攻之英美、每念及此、誠爲時局之重大性益未稍輕減、故吾蒙古軍將士全體、值茲新年之際、已加強決意、更行努力鞏固北方之防壁、俾使日軍將士對北方無後顧之憂云。

第二 召集臨時議會

五月二十五日召集臨時議會、這是第二件大事、東條首相當時演說內容要點有如左列：

（一）開戰僅半年間、大東亞之要地悉爲佔領、收擴赫赫戰果、但此不過爲大東亞戰爭完遂上勝利之序端、今後應與益發積極作戰相呼應而斷行雄大之建設、以圖國家總力之飛躍的向上。

（二）以總選舉爲契機、而將多年全國民願望之政治力的結集實現、實乃不勝欣快、政府應國民之熱意而將各種國民運動集中於大政翼贊會、委之於國民自發的運動、並強力實施行政官廳事務之簡素化、而以節約人員充當大東亞全般之要員。

（三）確保南方諸地域重要國防資源之結果、戰時經濟前途頗爲樂觀。

（四）日滿華泰四國間之友好關係、日益強化、與德義及其他樞軸國之提携、愈加鞏固。

（五）印度之獨立已踏入第一步、帝國澈底攻擊存於印度之英美兵力、印度國民奮起勇猛驅除英美勢力、以舉完全獨立之實。

（六）對由於戡定緬甸而蕩沒落之重慶政權、如仍迷夢不醒、當予最後之膺懲。

（七）已成爲太平洋孤兒之澳洲、應洞察國際情勢而從速決定重大舉措。

此外有大東亞建設審議會的設置、這是以關於大東亞建設之綜合的企劃、並爲遂行此計劃而發揮國家總力爲其設置方針的、再次則爲以科學技術新體制確立要綱爲核心的技術院之創立、及以海運行政之劃期的擴大強化爲目的之海務院創設。

肇開新運　齊燮元

第三 大東亞省成立

第三件大事、便是十一月一日正式成立的大東亞省、大東亞省之設置、它的使命是爲完成大東亞戰爭並期大東亞地域之必成而擔當關於大東亞地域內諸外國及諸地域政務之施行、這個方案是九月一日閣議決定的、隨着大東亞省之新設、裁撤了拓務省、對滿事務局、興亞院、外務省之東亞局及南洋局、而在大東亞省內設有總務局、滿洲事務局、中國事務局、南方事務局、至於外務省、則整理爲政務局、通商局、條約局、調查局、大東亞省之首任大臣爲前藏相及駐中國國民政府經濟顧問之青木一男氏。附帶應該提到的、還有九月一日東鄉外相之辭職、而由東條首相兼任外相。

第四 滿洲建國紀念

第四件大事、我們便該談到滿洲國的建國十週年紀念了、滿洲國於五月一日迎建國十週年、於九月十五十六日盛大舉行慶祝、共榮圈內各國慶祝代表、紛集於新京、爲紀念此偉大之十週年慶典、在此期間、新京奉天先後召開了東亞記者大會、東亞教育者大會、東亞體育大會、東亞厚生大會和演藝、充分表現中日滿三國協力親善之實質。

五月四日我國民政府汪主席偕褚外交部長等訪滿、四月十九日蒙古聯合自治政府主席德王訪滿、五月二十六日日本皇室高松宮殿下御訪滿、其後華北政務委員會王委員長訪滿、這都表現出三國關係強化、滿洲國政府復派遣于治安部大臣赴張家口答禮、派遣張國務總理赴南京答禮。

第五 移交粵津租界

第五件大事便是我國民政府之強力進展、三月二十五日廣東沙面英租界、二十八日天津英租界、由日本移交我國府管理、三月間開始制定、以每月八日爲「保衛東亞紀念日」、大東亞戰爭勃發後、汪主席曾於廣播中表明剷乎擊滅英美之決意、五月二十七日、爲此特派褚外交部長爲訪日特使、祝賀日本之勝利、並以還都二週年爲契機、表明與日本同甘共苦之決意。

第六 舉行五次治運

第六件大事、乃是華北地區舉行第四次第五次治安強化運動、第四次治運以國府還都華北政務委員會成立二週年之日、到六月十五日完成、以東亞解放、剿共自衛、勤儉增產爲三大目標、其重心在啓示大東亞戰爭之勃發的意義、第五次治運則以十月八日之大東亞戰爭紀念日爲始、到十二月十一日終止、以建設華北完成大東亞戰爭、剿滅共匪肅正思想、確保農產減低物價、革新生活安定民生爲四大目標、其重心則在喚起協力完成聖戰與肅正思想。

第七 泰對英美宣戰

泰國在一月二十五日對英美宣戰、這該是第七件大事了、這是根據民國三十年十二月二十一日簽訂的日泰攻守同盟、爲慶祝日泰同盟成立、泰國慶祝使節團於四月二十五日到東京對日泰兩國間經濟提携、成立諸種原則的諒解、日本於六月十八日對訪日之泰國經濟使節發字貸與二億圓之大借欵。此外、泰國並於七月五日發表承認我新國民政府、我國民政府自此已獲得十二國之承認。

第八 聖戰週年紀念

十二月八日爲大東亞戰爭勃發一週年之偉大紀念日、這應該是第八件大事、華北所舉行之第五次治強運動、殆以紀念此偉大紀念日爲中堅行事、在此一週年之頭、不但華北、就是共榮圈內各國家、都動員全體民衆、一致舉行慶祝、表現東亞全民族無不熱意協力大東亞戰爭、同時一體表明爲後方生產基地之任務、而齊步向［illegible］已。

萬哩重洋成湖沼
日軍得高視闊步

回顧過去一年、可謂茫茫如夢、但如夢而消滅者、乃係英美爲害之野望、而日本則英姿颯爽、高視闊步於太平洋上也、一萬哩之水域上、今已爲明朗之「日本的湖沼」、誠此一年所度過之歲月、對我亞細亞人言之、則絕非夢境、反之、則正爲具有甚大意義之現實、新世紀之黎明、世界史大轉換之發起點、吾人今正立於此光輝之圈頭也。

勿庸煩言、此次戰爭、日本乃澈逐後方之挑戰者、由此觀之、亦無拒却之方法、即或不欲、亦必須拾取後方所投之挑戰手段、故可謂爲歷史的必然之宿命。

一 大東亞戰爭（在實際上並非去年所起者、乃係遠遠發祥於日俄戰爭、日俄戰爭、如由表面上觀之、亦非日本與俄羅斯之戰爭、於此戰爭、美國之援助日本、乃係美國自身以滿洲爲其金元帝國之擴展地、故藉日本之手、驅逐當時在滿洲之俄羅斯、而美國實欲自己佔據此地、戰爭終了、當然之順序、乃於俄羅斯後退之後、日本擴充之、於茲形勢、俄然一變、以此地域爲中心、日美兩國之間、雖未流血、但已展開爭奪戰矣、如斯二十五年、獨立滿洲國之建設、亦即暗示此爭奪戰打其終止符矣。

不久而起者、乃中日事件是也、此事件、與滿洲事件相同、英美分而言之、後者實可謂爲其責任上之作者、美國對中日事件之看法、認爲此係欲將其金元帝國第二號建設預定地而驅逐之之企圖、故柔此事件、在中國本部固勿庸言矣、且胡亂以「滿洲」亦爲其失地、圖謀恢復、而以此心情對待日本。

因是大東亞戰爭、即使無歐洲戰爭、當然亦能爆發、美國於亞細亞欲壓抑日本、只要日本被其壓抑、彼即將單獨而起、此亦非不可思議者、但大東亞戰爭之目的、乃生存權之主張、其形式乃在驅逐在亞洲立下根基之英美勢力、而相同者、在歐洲即爲德義兩國之目標矣、且此形式、乃完全一致者、故此兩個戰爭、具有

一 互相握手（渾然一體之運命、是與大東亞戰爭一方爲自體一個而獨立作戰、他方更與世界戰爭、具有微妙的關聯、於茲包含全世界之人類大活劇乃行展開。

太平洋上之戰爭、與大西洋上之戰爭、結局乃互相通聯者也、故以大東亞戰爭只在太平洋上作戰、實爲錯誤、當然在特布蘭克、印度、澳洲、拉丁美洲諸國、亦正進行戰爭也。然亦可以斷截太平洋也、而南美之動向、爲歐洲戰爭之要素、亦不能說其不影響及太平洋、吾人之眼、必須及太平洋、同時亦必需跳及太平洋以外。

在太平洋上、美國依然敗退、爲挽回此戰敗、正積極努力、且其勢力、有某種程度之具體化、吾人必須認爲不可否認之事實、爲增強其低下之海軍力、乃中途停止需要年月之戰艦的建造、已改爲飛機及航空母艦之建造、或改造航空母艦等、如此等事實、亦即其證據也、今後之事實如何、雖不明瞭、但至少在美人之觀念中、亦認爲「戰爭自今日始」也、且更傾其全力、使此種觀念成爲具體化。

表現此種美國努力之一端者、可在南太平洋上見之、在珊瑚海。

一 索羅門海（上、擊沉英國大克徽斯號海面、迄今雖已喪失多數之船舶及飛機、但其軍力尚向此死地集結、且其目標之地、乃在澳洲、以此爲太平洋前哨基地、然恐其心中於戰後、將以爲美國之第四十九州、而完全持之於自己之把握下也、按美國此事、乃爲圖從南洋而擊日本、而此水域、被一般人認爲太平洋上之重要關頭、亦即因此、否則美方對太平洋水域出以反攻一事、則不能了解也。

轉而再看歐洲、歐洲戰爭之重心、今已明確在於地中海、所美兩國在北非進出於法領、其所以欲於此構築基地者、乃有所窺何也、第一爲地中海、再進而伸手於土耳其、西亞細亞等地、不久以前德蘇戰爭、皆被人視爲居於歐洲戰爭關頭之地位、但其重心、今已移向地中海、因認爲或將地中海上有所決定也、故此地之爭奪戰、極爲猛烈、北非、正如斯塔林所言、「新非第二戰綫」、當然此乃由於英美自己之情形、非考慮蘇聯之情形者、此何故乎、蓋英美之眼中並無共同戰綫上戰友之蘇聯、其眼中所有者、不過只爲便利之器具的蘇聯而已。

中日地利人和 勝利已操左券
齊治署督辦感言

流光如駛、歲聿就更、本年新運途開、吾人所應慶祝希望之事、均當與歷年不同、溯自去年大東亞戰爭勃發以來、風雲變色、舉世震眩、在戰機甫開之時、日軍雖能以破竹之勢、擊破太平洋及東亞兩艦隊、赫赫戰果、一鳴驚人、然南洋各據點、島嶼錯羅星布、處處均爲軍事要塞、攻擊特別困難、而英美荷蘭各國所佈之包圍營陣其勢亦不可侮、究竟何時始能完成全民族解放之大東亞戰爭以吾人之揣測、決不如事實上成功之神速也、快艦陽軍、縱橫掃蕩兩月有餘、現能將兩洋各重地、相繼攻陷、威及澳洲、則正義戰勝、雖曰天命豈非人事哉、而英美之脆弱、不堪一擊、若以之反映激昂慷慨之日軍、則賢不肖之相去、奚啻霄壤、此眞足使我東亞民族歡欣鼓舞走相額慶也、西方反軸心努力、又在北非一帶集合、英美波瀾翻合軍不下數十萬人、陸軍以美爲主、海軍以英爲主、空軍則英主美從、此種聲勢、不但威脅利比亞、且能威脅義本土、因之德義軸心、以維厚兵力、進入突尼斯、迎頭痛擊、已佔據形勝主力戰一往觸發、則勝負之數、無待著龜矣、綜觀本年紀古迄今之世界大戰、西方則以撒哈拉大沙漠爲背景、東方則以汪平不知其畔岸之大海洋爲舞台、將來完成世界新秩序、均以此決定最後趨勢、此誠亘古未有之非常時期也、吾人了此時會、祈禱和平、並希望撥開天雲霧、豁然開霽、其應當前猛省者、即東亞民族應一德一心、群策群力、以應付此重大難關、以日本之大和魂、以中國之地大物博、人口衆多、則地利人和、三者已有其二、果能精誠團結、則將來收拾戰局建設世界新秩序、如操左券耳、非自爲寬假故作驚人之語者、茲當歲首咸與維新之際、特以提醒世界人、勿以斯言爲河漢也。

「如保赤子，心誠求之」
——趙市長與民衆之融洽——

完成大東亞戰爭 自然得苦盡甘來
林情報局長新年感言

在民國三十一年終了和三十二年開始的時候、我們回顧既往、瞻望來茲、眞有無限的感慨、大東亞戰爭、在過去一年裡、友軍在廣大的太平洋和印度洋奮鬥、展開了經歷空前的激鬥、驅逐了驕傲的美英、解放了壓迫多年的東亞同胞、收復了東亞失去的資源、轉換世界視聽、奠定勝利基礎、這一點、固然是使我們興奮、同時、也應該對於爭取東亞生存、而犧牲的許多先驅、誠以敬佩的熱誠。

但是戰爭依然在猛烈的繼續着、最後的勝利、還有若干距離、尙待我們全東亞人的努力、敵人美英方面、是擁有廣大的領土、豐富的資源、和多年的固定勢力、絕非朝夕之間能將他們澈底擊滅、況且他們也認定了此戰是賭決未來運命的鬥爭、也在軍事經濟等方面努力增強、企圖掙扎。

日本東條首相所說、這次戰爭、是前途繁多、連戰不斷的長期戰、我們人人、都應有此覺醒、有此決心、以東亞的全力、來應付這個戰爭、纔能求得東亞的永久生存。

在新年開始的時候：我們要站在勝利的基礎上、認定了個個人應負的使命、邁上壯途、雖然不是到前方流血、也要有前方鬥士的精神、現代戰爭、不是單一的武力、經濟政治文化等等部門、都在戰爭上佔有重要地位、後方的人、必須每個人把可負的職務、絕對盡到責任、就是在大東亞戰爭盡了天職、華北處在兵站基地的地位、更屬重要、當局爲了適應長期戰的需要、已決定三項基本方針、即（一）確立治安、（二）農作物增產、（三）充實戰時資源、此項方針、現在已經強力推行、全華北人士、必須澈底認識當前情勢、及可負使命的重大、排除艱險、勇往邁進、確立堅固的臨戰體制、實踐戰時經濟生活、有了光輝偉大的目標在前、當前可忍受些許的痛苦、大東亞戰爭完成的日子、就是我們苦盡甘來的時候。

建設華北　完成大東亞戰爭　殷同　三十二年元旦

澄清吏治培養民力
爲今年工作目標
內署王兼督辦感言

光陰迅速、又到了民國三十二年了、我們在一年的開始、首先要認定的、就是這一年的工作目的是甚麼、工作方法是甚麼、當茲大東亞戰爭將屆完成的今日、華北所負使命之重大、已爲吾人所熟知、可是在這重大使命之下、修明內政、實爲第一之根本要義、因爲有良好內政、纔能安定、民生安定、纔有豐富的民力物力、然後纔能收到協力戰爭、建設東亞的實效、綜上所說、修明內政、就是今年的工作目標、至於工作方法、內政範圍、既是千端萬緒、工作當然也就異常複雜、但是在這複雜繁重的工作之中、有兩句包括一切的標語、就是澄清吏治、培養民力、實爲一切行政的根本、因爲同一工作方法、果得其人、便易於成功、不得其人、終致失敗、所謂有治人無治法、所謂爲政在人、都是這個意思、況當今日大亂之後、尤必有精勤仁惠、才德兼備的官吏、公爾忘私、視民猶己、纔能使行政工作、得到良好的結果、至於民力、古人曾說、百年養之而不足、一朝毀之而有餘、現在民力凋敝已甚、以言培養、當先要保護他、使他不要再受損害、例如慎選官吏、剷除共匪等、就是要防止人民再受損害、使民生得到相當的安定、人民元氣得以逐漸恢復、然後由減低物價、進而開發資源、由確保食糧、進而增加農產、以謀產業之振興、亦即以協助大東亞戰爭之完成、循此途徑、努力推行、相信民力之康復、中國之復興、東亞共榮圈之成功、決非難事、吾人旣認清工作目標、確定工作方法、須應本此主旨、以最大之原動力、抱百折不撓之決心、向前邁進、果能辦到、豈惟華北一億民衆之福、實爲我中國及東亞之大幸也、願與同人及華北民衆共加勉旃。

恭賀新禧
向完成新秩序邁進

- 東泰號　北京路二二號　電話二、四〇六四
- 裕生益　河南路六二號　電話二、三八〇四
- 永源盛　冠縣路三五號　電話二、五四五一
- 裕泰豐　北京路七五號　電話二、四〇八二
- 源隆號　河北路一一二號　電話二、四二六四
- 恆聚盛　北京路四三號　電話二、三一二九
- 祥泰號　山東路八四號　電話二、二二一一
- 恆順昌　北京路三六號　電話二、二八五六
- 裕順德　邱縣路三四號　電話二、七三〇四
- 協和號　濟南路三三號　電話二、六三九七
- 萬順昌　山西路一一號　電話二、三二五六
- 泰昌號　河北路一一號　電話二、四八六二
- 孚豐號　河南路四〇號　電話二、三二八七
- 義甡號　北京路五七號　電話二、七二五八
- 德裕和　荷澤路二二號　電話二、三五六二
- 恆益棧　保定路三五號　電話二、四一〇一
- 東昇源　濟南路五六號　電話二、三〇四九
- 恆昌德　小港路三號　電話二、二七三五
- 洪興德　海泊路七七號　電話二、二五四八
- 東盛和　邱縣路六〇號　電話二、三二六四
- 福順泰　山東路一四一號　電話二、六八四〇
- 南興號　膠州路一四〇號　電話二、四三三〇
- 東祥號　博山路五一號　電話二、五〇三〇
- 恆盛德　河南路一〇〇號　電話二、六二四九
- 廣興厚　河北路一五號　電話二、四七八四
- 裕生隆　天津路二〇號　電話二、四四〇五
- 寶成號　北京路四一號　電話二、五六八一

祝癸未年

竹影

大地春回、萬象更新、時序不居、轉瞬之間、又屆民國三十二年之新年矣。

夫地球之面積十五億、一千七百萬里、在天空本爲一行星、繞太陽而轉、由自轉以生晝夜、由公轉以生四時、以地球之自轉、由春、而夏、而秋、而冬、每過三百六十五日、即有此一年也。

蓋所謂新年者、不過爲記時日之一種符號而已、不論指定何日爲年、皆無不可、不過數千年來之習慣、不論在何日記之、皆牢不可破也。

古代巴比倫人、以拿破納莎王爲紀元、希臘人初時以執政官或大祭祀在位之年爲紀元、其後改以和塞比亞大祭爲紀元、羅馬人以羅馬政府初建爲紀元、回教國民、以其敎主摩哈默德避難之年爲紀元、猶太人以舊約創世紀所言世界開闢爲紀元、自耶穌主敎之後、敎會中以耶穌流血之年爲紀元、迨至六世紀、羅馬一敎士倡義、改用耶穌降生爲紀元、其紀年之符號、雖各參差不同、其意義則一也。

昔孔子作春秋、謂諸侯不得改元、惟王者然後改元、所以齊萬爲一、由繁而簡、使人易於記憶、蓋世界愈文明、人事愈複雜、記憶力有限、記法以簡單爲尙、是知其有精意存焉。

我國今以中華民國爲紀元、物換星移、又屆三十二年矣、而四十年、而五十年、而百年、而千年、而萬萬年、而無疆期矣。

今年癸未屬羊、羊爲愛群之獸、羊又與祥同、古吉祥字、或作吉羊、如古陶器款識、吉祥二字皆作吉羊、漢大吉祥洗、文曰「大吉羊宜用」、祥皆作羊、蓋吉羊善事也、又爲吾人普通之頌詞也、莊子謂「吉祥止止」、夫吉祥之所集者、至虛至靜也、又與鐃音之龍爭虎鬥、不可同年而語、我知其必能合群猛進、奔上和平之途、化干戈爲玉帛、舒展氣以致禎祥、胥於此癸未年卜之矣。

羊年展望

華安

時光過的真快、彈指之間、這驅馳奔放的馬年、已經逝去、而和靄馴順的羊年又輪流到我們眼前。羊在十二象中、可以說是最馴順極柔和的一種動物、人們對它的普遍心理、總是歡迎愛好它的居多數、而憎惡厭棄它的、可以說是絕對少數、以此人們對於羊的觀念、皆認它確實爲象徵和平的代表者、於是對於它就發生出無窮的希望、於是更進一步的冀盼着所希望的事業完全成功、所希望的標的全部達成、希望在它這短促的有限的期間內、盡我們的努力、運我們的智慧、將它所象徵的、一幕一幕的見諸事實、庶幾我們對它希望方不落空、我們對它的期待、亦不至於徒託想像、付諸夢幻、這是人們對它的共同心理、也是對它的惟一展望。

先就華北來說、我們希望在這羊年內、將所有的殘餘匪共、完全肅淸、根株不留、將所有的異端邪說、整個排除、勿論他是共產主義、功利主義、悉要將它們蕩滌、一掃而光、使其纖塵毫末、亦不能滯留於我們華北任何一個人的腦海內、所有我們華北每一個人的思想、都要從根本上澈底澄淸。其次我們所希望的、就是要在這羊年內、將我們的治安强化運動、要普遍的普及於華北全區任何一個角落內、使華北每一個人民、勿論其爲士農工商、皆能自動的奮起、協力治强運動、使治運的功效、皆能達到我們所預期的成果、使華北每一個人民皆能眞正的安居樂業、度着太平的日子、以達成我們安定民生的整個目標。

其次還有華北資源的開發、我們希望在這羊年內、將華北所有的豐富資源、尤其是蘊藏在地下的各種寶藏、用科學的方法、能盡量的開探發掘、來厚裕民生、達成厚生利用、富國裕民的全般效果、再由地下的資源開發、躍進爲一般產業的開發、尤其對於華北農產物的改進、對於農村經濟的復興、務必使地無曠土、野無荒地、由農產物的改進、農產品的豐收、實現我們增產的全部計劃、達成我們的增產的整個目的。

次就我們全中國來論、我們希望在這羊年內、展開全面的和平救國運動並希望這全面的和平運動、能够得到我們所預期的功效、所有在中國境內盲目的抗戰行爲完全廢棄、少數人們錯誤的抗戰思想、完全徹底的覺悟過來、再由這項徹底的新覺悟、發生根本的救國觀念認淸我們對時代所負的新使命、對國家對民族所負正確責任。有了徹底的覺悟和明確的認識、自然對我們的仇敵或朋友始能判別淸楚、對於我們的朋友、我們應該去接近、由接近而進於親善、由親善而至於敦睦提携、協力合作、謀共存共榮。

中國近百年來、所受英美白種人的經濟侵略、武力侵略、文化侵略、自鴉片戰爭開始、可以說是無年無有、連續的史不絕書、翻閱我們近百年來的外交史一看、幾乎是白種人對我們一部整個的侵略史、這是事實、這是鐵案、我們希望在這羊年內、最低的限度、全國同胞、一致向百餘年來侵略我們的唯一仇敵英美帝國主義者進攻、打破他們嗾使我們兄弟鬩牆的傳統陰謀、打碎他們坐收漁利的迷夢、只要將玩弄我們傀儡我們的英美帝國主義者打倒、則盲目的重慶政權、自然失其憑藉、失其支援、會樹倒猢猻散、冰消瓦解、則我們全部的和平運動、自然普及全國、新中國的復興、眞是指日可期、這是我們在羊年內對全中國所抱的熱烈企望。

最後我們對國際的展望、是大東亞戰爭完全勝利軸心陣營的壁壘、日益堅實、東亞新秩序的建設、全部完成、歐洲新秩序的建設、基礎鞏固、由亞歐兩大陸新建設的完成、進而共謀世界新秩序的建設、樹立全世界的永久和平、使功利主義此後根本消滅、不再能貽害於人群、而全體主義行見飛揚發煌、將來永久的支配着世界的一切、這是我們在羊年內、對國際情勢所致最深切的希望。

羊年的話

味青

千里奔馳、前程無限的馬年過去了、今年是屬於羊、這更是一個吉利良好的預兆。

羊本古「祥」字、周銅盤銘上有「富貴吉羊」四字、那「羊」字就當作「祥」字講。其次說「三陽開泰」、舊時的年畫上每畫三隻羊、以作代表：這是人所盡知的一句吉祥話兒、尤其是新年最普遍的祝詞。

羊可諧音成「陽」、太陽是宇宙之王：偉大、光明、恆久：如同我們東亞的前途、新中國的象徵。

羊又可諧音成「洋」、表現我們友邦日本在太平洋海戰的偉大威力。太平洋的烏雲已經撥開了、而光明正在逐漸開展。

羊是純潔的、良善的動物。故中國字中如：道義之「義」、和善之「善」、佳美之「美」、莫不是「羊」字頭；查字典皆屬於「羊」部、可見是一個極好的字。

總之、本年帶給了我們吉羊之兆、鼓勵我們這興亞的聖業、發揚道義、協力友邦完成大東亞的聖業、在太平洋的萬頃波濤上完成大東亞的偉大戰爭、使新中國隨着太陽而高升、發展。

癸未年談羊

炳彰

光陰如白駒過隙、壬午年方過、癸未年蹕至、癸爲天干末位、未爲地支第八位、未屬羊故稱之爲羊年、羊係反芻類家畜、性合群、馴善、慈愛、滋長尤爲迅速、不惟華北、華中、華南各地人民喜飼養之、即滿洲、蒙疆及南洋群島人民、亦喜飼養之、蒙疆人民所飼養者尤多、依據過去之調查、在車臣汗部各旗族民、每一人最少有二三頭、最多有四十餘頭者、謝圖汗部各旗族民、每一人最少有一兩頭、最多有五十餘頭、三音諾顏部各旗族民、每一人最少有三四頭、最多有三十餘頭、札薩克圖汗部各旗族民、每一人最少有五六頭、最多二十餘頭、至若羊之種類、計有：山羊、綿羊、黃羊、羚羊、羌羊等項、用特分別誌述於次：

山羊　山羊毛短、色多白、牝羊牡羊、皆有兩角、向後彎曲、江蘇、浙江福建等省人多畜之、領下有長鬚、亦稱吳羊、李白之太史石我園筆記載：「唐人謂野生之羊爲山羊、後人以家羊喚似野羊、故亦稱爲山羊。」山羊之名、由是傳遍各地。

二、綿羊：綿羊體格、比犬較大、牝無角、牡有小角一對、卷曲如螺旋、亦有牝牡俱有角、或無角者、毛長而軟、多卷曲性情溫順、口眼甚小、其毛可以織呢氈、亦可以製裘、以作禦寒之用。

黃羊　黃羊亦名胡羊、據唐書回鶻傳載：「黠戞斯、即古堅昆國、其獸有野馬骨咄黃羊。」杜工部詩云：「黃羊饜不膻。」後漢書陰興傳載：「宣帝時、有一陰子方、性至孝、有仁恩、臘日晨炊、而灶神形見、家有黃羊、陰以祀之、由是暴富。」故後人常以臘祀灶而薦黃羊。

過去一年來之華北演藝界

大舒

人的生活向來是這樣、在弛緩的時候、需要緊張、而在緊張的時候、又需要一些調劑。生活太弛緩了、容易墮落、太緊張了又覺得乾燥、所以在緊張的生活中、就須要調劑調劑乾燥的空氣。社會上一般娛樂像戲劇、電影、大鼓、相聲、雜耍等等、都是調劑人們生活的一種工具、括而言之、稱爲演藝界、自從近年以來、華北演藝界由於時代的進展、頗顯得活躍。現在民國三十一年已成過去、回顧這一年來的華北演藝界、可記的事蹟、實有不勝枚舉之感。而在演藝界全體上看來、有兩種現象、第一種是協力聖戰的事情、因爲在大東亞戰爭勃發後、各藝員們都自發自動的做了許多許多的協力工作、如對於獻金運動、各藝員們都是自告奮勇的熱烈獻金、充分表現了協力的與精神。其次所表現的是團結的現象、在過去演藝界的每一行、都缺之團結和合作的精神、但是在過去一年中、在這一方面、的確已有具體的表現、每行不但有了堅强的組織、並且更積極的表現合作精神。像各電影院、在過去對於影片的分配、爭先恐後、第一輪的影院對第一輪相爭、第二輪影院對第二輪影院相爭。可是過去這一年中、這種暗鬥的現象、無形中消失了。凡是能叫座的或是紅星所演的影片、第一輪的幾個影院便對酌情形把開場的時間錯開、同時上映一部片子、這種合作風氣一開、第二輪影院也學之於後、這的確是澈底合作的表現。

談到京劇一年來的演進、實在是一個很複雜的事情。在京劇本身上、雖已表現了合理的復古現象、何以說「合理」而又「復古」呢？本來演劇是注重全體藝術、而不注重個人光榮。凡是演員都不能有壓次之分、像在淸末民初的時候、每一個戲班、至少在生、旦、淨、末、丑方面、各有各的擅長角色。但是到了現在凡是比較演技强一些的演員、便想做頭牌班的夢、只顧個人榮譽、而不顧及全體藝術。因爲這是畸形發展、所以能在一時迷亂觀衆。現在觀衆已然覺得這是受騙的模樣、於是凡獨占頭牌並且希望造成個人崇拜的戲班、已然是生意冷落、賠累不堪了。這種暗禁現象、已給了藝員們一個大刺激、爲了維持個人生意計、遂互相聯絡、所以合作戲風行一時。其實所謂合作戲、也就是恢復淸末民初戲班中的固有現象、所以說這是「合理復古」現象。

自從大東亞戰爭勃發、英美的影片、已被摒除、所以本年正是中國影片發展的機會、由於中國影業近幾年的努力、各影片公司的出品、量與質的方面、都很見進步。尤其是演員方面、也都有相當的修養和鍛鍊。最近上海影星相繼北來也很不少、傅威廉、白雲、尤光照、上官雲珠、周璐、賀賓、陸露明、唐若青等等、分別在青島、天津、北京演出成績尙不惡。

關於京劇搬上銀幕、或是京劇電影化、華北和燕京電影公司致力這項工作已有相當的時日。這一年中完成的影片計有孔雀東南飛和御碑亭、尙有一部未有後的蠶絲洞。固然戲劇和電影是對立之藝術、一種是寫意、一種是寫實。然而經燕京華北兩影片公司努力下竟能把兩種不同的藝術同爐而冶、也算是這一年中偉大的收穫。

導民以時

山東省長唐仰杜敬祝

唐仰杜

和平臨寰

陸少青作

廿四番花信風題詠

（警齋）

宋程大昌演繁露云：「三月花開時、風名花信風」又書肆說鈴云：「花信風自小寒起、至穀雨止、合八氣、得四個月、每氣管十五日、每五日一候、計八氣、分得二十四候、每候以一花之風信應之」、又玉篇云：「五日爲候、三候爲氣、故一歲有二十四氣」、氣即節也、人間所言四時八節、即前之八氣也、冬至以後、即爲小寒、春風已動、萬物拆甲、先得春信者、迎風而開：此後每五日一候、均有風信、以報花開、二十四番之後、即由穀雨而至立夏、萬物齊開、無所謂信矣、今每一花信、即以一風詠之、知春信由花而見、花信由風而得也。

梅花　小寒一候一月六日
梅花藏春意　向陽冒雪開
天心知有在　先報一枝來

山茶　小寒二候一月十一日
山茶梅對冬　住在下河宮
不競銷魂帳　獨自向晚風

水仙　小寒三候一月十六日
一自凌波去　輕盈絕塵緣
勸君休解佩　彈斷冰心絃

瑞香　大寒一候一月二十一日
誰家風流樹　色染蓬萊紫
幃中春一度　花後結金子

蘭花　大寒二候一月二十六日
蘭爲王者香　豈與衆草伍
移來君子堂　梅竹與分土

山礬　大寒三候一月三十一日
山礬有異香　世人不相識
可憐王荊公　未取弄吟甕

迎春　立春一候二月四日
迎春何窈窕　柔枝雪底繞
東風吹不斷　最怕零心撓

櫻桃　立春二候二月九日
櫻桃口內香　深紅點絳脣
爲有一顆心　寄與意中人

望春　立春三候二月十四日
望春春可憐　空望不在抱
夢中結相思　憂心竟如搗

菜花　雨水一候二月十九日
菜花香滿園　迎風蛺蝶翻
莫嫌村野味　自有惹人根

杏花　雨水二候二月二十四日
前村沽美酒　霏霏雨後煙
爲候牽牛郎　牆東過來鈿

李花　雨水三候三月一日
李花袖紈素　玉潔復冰淸
勸君休整冠　不解億風情

桃花　驚蟄一候三月六日
桃花悲薄命　落水逐波流

棠棣　驚蟄二候三月十一日
但求春雨厚　不惜裙帶漏
棣棠結穗穗　兄弟貴同心

薔薇　驚蟄三候三月十六日
單箭容易折　東箭勝陳金
薔薇胸院香　招來蜂蝶狂
休貪顏色重　鉤刺牽衣裳

海棠　春分一候三月二十一日
海棠催酒睡　新浴向嬌嬾
頻有上皇心　不懼流長短

梨花　春分二候三月二十六日
謠言社梨花　不解脂粉香
偎來伴君讀　暖酒洗新妝

木蘭　春分三候三月三十一日
木蘭花直髮　紫艷雙頰新
爲留分芳影　落霞惜餘春

桐花　淸明一候四月五日
桐花初開日　淸明掃墳塋
九泉魂已滅　何處化紙錢

麥花　淸明二候四月十日
麥花漸漸秀　輕風月下吹
爲祝雙岐兆　夜半粉煙垂

柳花　淸明三候四月十六日
柳花太輕狂　拖絲挽莫定
可惜黃金縷　夜雨春不勝

牡丹　穀雨一候四月二十一日
牡丹花稱王　暮春天氣長
人間誇富貴　東風杜斷腸

酴醾　穀雨二候四月二十六日
酴醾花滿堆　春風積事了
還送東君去　留得杏鶯老

楝花　穀雨三候五月一日
花開結子遲　金鈴繫君旗
爲守暮春節　且莫亂琴挑

革新生活度之新年

黃成

伴隨着第五次治强運動「革新生活安定民生」的口號、一向生活頹靡、守舊的張先生跟張太太也革新了、他們由這個新年得到了寶貴的機會與良好的結果、愉快在他們的臉上可以看得出來。

張先生是一位知識分子、薪金階級中的人、在局子裡每天上班下班、到每月的二十五號可以憑圖章領一個封套、裡邊裝着二百元、可是這二百元至多只能完整地在他的手裡停留幾個小時、他就得還西服店、給飯館、付朋友的打牌欠下的賬、等到交在太太的手裡已竟所餘無幾了、要想度過下一個月的日子、必須從新再賒欠。所以債務就像張先生嘴上的鬍子、才剛了去兩夜就會生長出來、又像張太太額上的抬頭紋、只見其逐漸地增多加深、而不見其削減。

跟張家住隣居的李先生李太太、生活與他們是同一情形的不過張家已有了兩個兒女、他們的生活擔負比較繁重、但精神上却很能得到調劑、即在因爲經濟問題有時感到極度的愁悶、只要大寶和二秀一下了學、到屋裡來叫聲「爸爸」「媽媽」、跳一跳、唱唱歌、說說當天學校裡的雖然沒有什麼變幻可是小孩子們認爲頗有趣味的新聞、張先生跟張太太立刻也就被攻破了愁顏、而發出點忘形的微笑。

李家可不然、沒有個小孩、夫妻倆的年紀若加在一塊雖也有八十多歲了、可是仍如二十來歲的小夫妻、打一會、好一會、並且打的時候多、好的時候不但是少、近來簡直沒有了、隨着物價的飛騰、生活的艱難、他們的爭吵是日日加多、而反應得他們感形頹靡、更無打算。張家近日跟他們可不同了、由這個新年能看得出、原因是張家革新了生活。

這個決心還是張先生先下的、他受了第五次治强運動第四項綱領的鼓勵、就先決定由自己以身作範地革新生活、同時督勵着太太跟兒女、他自己先戒掉了紙煙不再打牌。——雖然李先生家裡幾乎每晚都有牌局、他不顧情面的三次兩次、永遠地給拒絕了、因之早晨見了李先生、李先生都不向他點頭、他的孩子昨天在樓梯下跳繩、李太太當時就罵「討厭」。但他是決心不再作那些無味的應酬的了。他並且忌了酒、沒事時下下小館子、三五個朋友聚餐他也極力地避免、謝絕。二秀早就要做件新大衣、他就沒有允許、連他自己的西裝褲子磨破了、都叫太太補了補而沒有另做新的。甚至於大寶所用的鉛筆、他都不要叫把尖兒削得太長、因爲那容易折、也不便用。使完了的算術演草本、他留着作信稿、記日用賬。而對一向不愛惜物力的太太、他教導以極力地使用家中的廢物經過兩個多月的努力、他把舊欠完全還淸、新債一筆沒有。到了年底、他們二百元新金、在封套裡是完完整整地、交給了太太、太太說手裡還存着上月結存的二十來塊錢的盈餘。

新年到了。張先生雖然是按着陽曆的日期領新金、可是他們向來的「過年」的行事是依照舊曆的。尤其是張太太的習慣很難打破、她總認爲陽曆年沒有舊曆年過着有意思。例如祭灶、守歲、初一吃餃子、初二接財神、元宵看花燈、她說陽曆年全沒有這些個、怎能算是個「年？」但這也經過了張先生的解釋、使她破除了成見。一月一日、餃子照樣吃的、廉價配給的「金山牌」的麵粉、雖然顏色稍微黑一點、但用菠菜豆腐餡兒經過了張太太的妙手捏得的餃子、兩個孩子吃了、都笑着說：「眞好！眞好！」張先生就在飯桌旁跟他們講說：「你們不要嫌麵粉的顏色黑、黑的原因是因爲麵粉中保留有相當貴重的於人體最有益的麩皮、根據食物學家談的麩類的麩皮之中最含有豐富的維他命、是人體中不可缺少的、像那完全去淨了麩皮的精米白麵、才眞正是不科學化的食物。再如這餡子裡的菠菜它所含的鐵質、豆腐裡所含的蛋白質、及各種維他命。實超過其他的精美食物而不下於牛肉牛乳。我們今日這才眞正叫作吃飯、吃的東西是眞正供給了我們身體的需要。一往、你們因爲長吃精米才致鬧腳氣；你們的媽媽因爲淨吃肥肉才致身體發肥；我因爲常赴宴會吃那些毫無營養價值的魚翅、燕窩、才致身體反倒越來越壞。往日的食物都是不對的、愚昧的、代表着腐化的舊生活的。今天我們才是合理、革新、聰明、正當、在這偉大的時代之中、東亞民族解放戰的後方裡、我們人人都應當有新的生活、新的生命力、才能獲到將來永遠的幸福與快樂！」

張家的全家充滿了愉快的笑容跟興奮的精神。

鄰居李家打了一天的牌、李太太輸了很多錢、李先生喝了不少酒、晚間客散之後、夫妻倆爭吵起來、李先生氣得把屋中的什物亂摔、李太太抓臉哭鬧。幸經張家夫婦跑過去將他們拉開、並由張先生以革新生活之意向他們勸說、將自己家庭因之而得到的快樂給他們作爲實證。李太太羞惱得倒在床上睡去了、李先生慚愧得低着頭默默地不語。

次日、太陽從東方湧出來、帶給了世界的光明、進入生的新的希望。張先生精神飽滿地去上班；大寶跟二秀提着書包、佩戴着青少年團的青章、歡躍地去上學；張太太淸晨起來、收拾乾淨了屋子、拆取舊衣以爲兒女們作禦寒之用。她額上的抬頭紋開展了、被精神快樂的興奮彈平了、她從這個新的新年方獲到了青春的生命。

鄰居的李先生經過一夜的懺悔、今天也很早就起來了。先把他們那副竹子跟骨頭做成的麻將牌、連什麼籌碼、骰子等等、都投在爐子裡作爲燃料、必剝必剝的一陣亂響、告訴他：「對！對！早就應當如此。」李太太從床上驚醒了、哭了一夜的雙眼雖顯得有些紅腫、但滿蘊着新的希望、新婦似的羞澀笑着叫着李先生的名字、說：「從今天起、咱們也把生活革新、爲什麼要自找痛苦、雜亂無章、爭吵哭喊、惹人家笑話呢？難道咱們倆人就不如人家張先生跟張太太倆人嗎？」張先生回首、夫妻相互地投了個默契的眼光、發了個堅決勉勵的微笑。

燃起了將來希望之火、晨風吹進來新的空氣、太陽高升起光明。

庶績咸熙

王蔭泰

新禧

迎大東亞戰勝利新春

恭賀

興亞製紙工業株式會社
常務取締役 松本正吾
山東路七〇大陸別樓三樓
電話二、六八二八

興亞商事株式會社青島支店
支店長 松村健二
山東路七〇大陸別樓三樓
電話二、六八二八

日華興業株式會社
奉天路八〇號
電話三、一一二一

青島興發股份有限公司
冠縣路一一二號
電話二、六九三七

東亞製粉株式會社
邱縣路七八號
電話二、六〇六七

華北煙草株式會社
山東路一九六號
電話二、六一二三

增幸洋行青島支店
堂邑路二號
電話二、五五〇四

山田製藥株式會社青島支店
台西三路一一〇號
電話三、〇五〇〇

東洋食品工業株式會社
取締役社長 高橋與藏
本社 東京丸之內康德會館
工場 青島四川路六四號

青島特別市華商輸出入組合
天津路一七號
電話二、八八一八

青島特別市雜貨業同業公會
大沽路三一號
電話二、二〇六二

青島特別市綢緞呢絨布疋業同業公會
濰縣路一八號
電話二、七八七七

青島特別市營業人力車同業組合
熱河路二一號
電話二、三九八三

青島特別市紗布同業公會
高密路三路
電話二、六一三五

青島特別市建築業同業公會
河南路四七號
電話二、三四二二

青島特別市百貨業同業公會
四方路一〇號
電話二、五五六四

青島特別市醫師公會
浙江路九號
電話二、四四〇一

青島特別市點心業同業公會
天津路一七號

青島特別市電料業同業公會
肥城路一九號

青島特別市土棧行棧同業公會
大沽路三一號

青島特別市豬業同業公會
滄口路一二號
電話二、五〇九六

新年獻辭

編者

時代、不假休停的向前進展；而今天、卻是中華民國更新更東的三十二年元旦：新的命運展開、新的歲月開始。

我們清楚：因有一切的過去、所以養成我們的今日；而未來的一切、卻正需要我們及時努力：去開拓、去創造。我們絕不能因之目前的環境適可而自足、更不能因之目前的無奈狀況而委靡：是人類的進化全是由人的心力謀得、人類的幸福全是由人類自己造成。

在今日、說是幸福：可是我們東亞民族尚未完成世界和平的偉大任務、我們僅是剛踏入了幸福的邊緣。更何況自己的國家、尚有急待肅正的匪氛未清除、還有一部份同胞正處在水深火熱的苦境裡、被「蔣」「共」的魔爪所蹂躪着。

說是痛苦：然而戰火瀰漫了整個的世界、我們是已經由親睦協力而得到更生的契機、更復着不可紛計的民族尚在受着比我們更悲慘、更痛苦的禍患；還未能掙扎出來：於此、可見這正是我們必需負起時代的使命、獻身家國、獻身東亞和平永久、獻身世界和平永久的時候。

意志的動向是因之內心所激動、目的是意志的指標：確定偉大目的之後、則需群策群力、共赴時艱：如是、方能期於底成、方能不致流入夢想而實現。

新潮自與讀者相見以來、即負有時代的使命與任務、抱改進社會的熱心、適應現時的決意：承各界熱烈愛護、無任感荷；茲以新年肇始、願以更進一步的努力、與諸君共勉！

雪　年華

歌麗

雪、散漫地旋飛在太空、片片地下着、飄蕩着無聲的旋律。像是十萬長歲月之積壓似的、使人見了它就會領覺到一種臨頭的煩促、而各惜起自己有限的生命起來。對一件有季節性的東西、似乎很容易叫人浮想起感觸、探索。尤其是雪。看見雪、那白色小花瓣的雪、很能使人想像到夢境的一切。

雪、象徵着人的年華、片片地隨着時光飛逝。記得童年時居住在故鄉、每當下雪的時候、白髮老邁的祖母就會長噓地說：「又下起雪來了。」在寂寞的音調裏、含着無限的老年人生的感歎息裡、一種暮歲殘年的愛心、神祕地會威脅着我的心。抬起頭就可看見她乾皺而下垂的臉、在纏綿着香煙的殘油燈光下悲哀地沉默着。

童年多愛興、每見白皚皚的雪片飛降的時候、人就會變得快活起來。在家裡準備着玩雪的傢伙、結同了鄰居的「阿大」「阿二」、你馳騁着背、我蹲立在你的背上、小心翼翼地爬到白雪重壓下的瓦簷的隙縫間、去捕捉凍蟄着的鳥雀。或奔到白雪漫野、被冰霜凍結得堅硬的原野裏、你挨緊着我、我緊挨着你、蹲坐在暖厚的稻草上、倚着高大的草蓬、在呼呼的寒風中、逍遙無憂地放着風箏。

到了少年、自己就想利用雪、想利用雪來快樂來享受。擲雪彈、做雪人不用說：最能使人回憶起來有興味的就是穿着新衣褂着襪套、敲着鼓鈸之類的。元宵節那天、那天也是下着雪、可是幾點美麗的雪花卻是飛舞在和柔的陽光裡、街巷裡的積雪尚未融化、微風捲來的依舊是一陣刺骨的寒氣。但在充滿着新禧、歡樂的氣氛裡、自己的心裡似乎像踏到了活潑的新春。踏着厚厚地鋪在街巷上的雪、看着貼在門上的春聯、興趣來的時候、把鼓鈸敲着響一點、讓閉坐在家中的人、推開窗、笑咪咪地伸出頭來看。看見人家的笑臉、自己就驕傲起來、好像是助長我的得意。可是也有一次倒盡我的興趣、那時我幼稚的慷慨地戀慕了一個丁香似的靜雅少女因此當我走近她家深道有誰們而蕭嚴的舊式官邸時、就命幾個小同伴敲得格外響一點。但很失望、我那由鼓鈸歡唱出來的戀歌、既沒有撼動那位少女的心、又沒有一個人帶着笑臉來看；所接受到的卻是幾個同伴的譏刺、那時我少年的心靈上似乎受了莫大的感情上刺激、回到家裡獨坐在爐邊、望着窗外寂寞地下着的雪、默默地感傷着自己的遭遇、而且那惡劣的情緒害得我午飯也只吃了一碗。

記憶是不會永遠是明朗而快樂的。在一個淒涼而令人殺賊的雪夜裏、我曾圍着火爐、傾聽着祖母婉婉地話着一個慘慘的故事。可是在我十六歲的那年、那慘慘的故事、卻活活的顯現在我的眼前了：在一個冬季裡、因爲降了十九次大雪、山上的雪埋沒了山谷、林壑、……閉隔了山上與山下的交通。等待到雪融道通後、山上砍柴爲生的樵夫、都已因困於饑餓而僵斃了、有的屍體在山澗、有的屍體在林壑、山谷：寫了寒生而反投在死淵裡。以後看見那白色的雪花、心靈就會愛惹起來、好像別人見了曾帶來不祥的朕兆的黑羽烏一般。

「昨日將今日、今年老去年」。照照鏡、自己亦已是個上了的年紀了、人家看見我也有愁直地來寒暄幾句、當我作爲個成年人看、「成年人」、這三個字、在孩提的時候看來很是羨慕、可是到了現在、稍懂得一點事的年紀後、就變得非常悲哀。昨夜、像有警告似的一聲：「下雪了」、帶着蕭瑟似的悠悠地飄過窗前、仰首一望、果見片片灑灑的白雪、在黝暗的街燈下起蕭蕭之舞、望着雪、似乎有一種倉然、暮然的思考、神祕的吸住了我、叫人忘記了冷、風、忘記了幸福、悲哀、疑神一驚、臉上已貼上了許多黑而帶的東西。

「光陰迅速、可憐青鬢、隨逐流光老。」一霎花片片、正象徵着我虛喪的年華呢！

共榮圈內

李麗梅

新女性應走的途徑

自從婦女解放運動展開以來、宗法社會組織下受着壓迫的婦女、乃得超脫了家庭囚禁的壁壘、向社會上邁進了一步。但是有一部分婦女以爲解放即是任意自由（毫無條件的自由）她們只看見了西洋婦女的放縱行爲、以及在社會上所受的優越待遇；一昧仿傚、卻忽略了東西文明的根本不同、結果不但沒得到眞實的解放、反倒在今日的中國社會裡、留下了衆人不好的批評；弄到如今不幸的地步。

現在讓我們來反省一下我們過去的一切、所以弄得如此地步的理由、大概可歸納成以下幾點：

一

錯誤的見解：有些婦女覺得解放即是任意自由、脫離家庭、專走職業的路；以爲結婚生子作母親就會把一個女子從此埋沒下去、再不能談什麼發展；所以她們覺得結婚是一個女子不得已而又不能不走的路。婚前既是有這樣的念頭、婚後自然不安於婦們的生活；婚前任意放蕩、婚後依然不守禮教。

二

過於虛榮：虛榮心似乎是人人都有的、可是一般婦女更加倍的強、專講外表虛榮、只求目前享受。在意志薄弱的女子、往往因虛榮而喪失名節、有多少女子是因虛榮而毀滅一生了的。人的慾望本是無窮的、虛榮心尤甚；虛榮心過強的人、是容易見異思遷、不能安分守己。

三

女子無才便是德：宗法社會下男女教育是不平等的。學識本來是人生不可缺少的東西、可以缺之完備的學識：我國儒家的倫理思想、以爲武斷的說、學識便是罪惡；沒有學識的人便沒有理智、學識充分的人瞭解力高、判斷力強、目光遠大。在婦女解放運動以前中國女子的教育是天賦奴化的教育、守貞節、三從四德的教育。婦女解放運動開始以來、推翻一切舊禮教、要求與男子受同等的教育、可是有些婦女只求虛榮外表、致使然在受過高等教育、而實際學識則毫不充實：應付事情自然失敗。

四

沒有處世的能力：學識好比是行事的指針、處世能力好比是行事的手段。只知應當如何、可是不知怎樣去作、則亦有目的而沒有達到目的的方法、任何事是作不成功的。有許多女子在社會上服務是缺乏處世技術的；因爲社會上的萬事、都不是單純的、都好像是一團亂線、要想找出它的頭緒來、是須用很精細周折的手腕的。有多少女子任性自爲、不會應付環境、因此處處碰釘子、處處遭失敗。

五

行爲不檢點：一個有高尚人格的人、他的行爲必是很謙遜的、甚至在外表的一舉一動、都是有相當分寸的、尤其是社會上把女性看成一個特殊階級、常常願意在她們身上找些破綻來。我們常常聽到某某總經理的某某人追求某某女職員的話、細推敲起來、他們追求的理由、不見得是因爲美、因爲可愛：假若美和可愛理、何有億然可表的故分在呢、他們縱然愛慕、也只能從心裏裡、決不敢輕易的表現出來。他所以要追求的理由、一定是女性的行爲上有給他追求的條件；這確是因爲女性行爲不檢點的招引。

當今女子的缺點

以上只不過略舉其梗概罷了；其他尚多不勝枚舉。這雖然是一部分的女子是如此的、但畢竟是吉辟之爲、是女性的污點。現變的女同胞們！我們不覺得可恥嗎？並且時代是不允許我們常此過着那樣醉生夢死、專講享受、任性自爲的生活了！大東亞戰爭開始了、大東亞戰爭是爲了求東亞解放、爲了建立東亞共榮圈而戰的：我們要建設華北、復興中國。我們應當認識與反省、澈底的覺悟、脫了舊皮、換上新衣：要改良我們的生活了。那末當前我們應當有兩種認識是：

（一）天下興亡匹夫有責；時代已經到了千鈞一髮的時候、當此時我們的認識、只有國家沒有個人；應當以國家大東民命爲重、一己的犧利爲輕、沒有國家、便沒有個人；所以我們應當犧牲小我、以完成大我。

（二）無論作任何事均須盡心盡力；便是有益國家社會的事務。假若你是在社會上服務、就要盡心盡力地盡職務；假若你是家庭主婦、也要盡心盡力；總之、無論作任何事、都要盡心盡力。

有了以上的兩種

認識、那末我們的生活上是有了意義了、有了生活的目的了。那末我們該怎樣的去作到目標上去呢：

（一）注重實際、拋棄虛榮：因爲虛榮是我們的致命傷、我們要追逐現實、把一切精力施諸實際的生活上去。

（二）充實學識鍛鍊能力：無論是在家庭、或是作任何職業、必須要具備各方面的學識能力、處理家務、侍奉翁姑、安慰丈夫、教育子女、此外尚能主持社會上的各種事業、對於世界潮流、國家事業、有相當見解、並且要繼續不斷的追求學問。

（三）有良好的行爲：行爲是社會上所信賴：行爲上要能貞貞、態度上要能和藹、舉動上更須謹慎。

末了、我們的希望是：過去的是不合理的、未來的可希我們去努力、我們努力的目的是爲完成大東亞戰爭、復興中國、建立東亞共榮圈、更希望將來的婦女、是婦女的成功、婦女的訓道、婦女的榜樣、而不是成男子：來、我們先要有縝細的作風、作個與國民的新女性！

王經理的希望

于左

新年了、王經理結算了帳：收入多少、支出多少、盈存多少、……純利二十七萬二千零五毛！

「小米還存着一千包、包米、小豆……。」王經理心下盤算着、充滿了不可言喻的歡欣。「喂！打電話叫朱經理、楊經理、馬經理、毛掌櫃、……」他吩咐着司帳的呂先生、準備慶祝元旦的一個豐盛的筵席。

太陽高高昇起、象徵着這個新日子底光明、快樂、也象徵着王經理底心。不、這一大群經理底心。

「來、乾一杯！」王經理高舉起手。

「乾！」

「來！」

「祝今年人死無算！」牛經理立起、向棺材鋪的毛掌櫃。

「哈哈哈！哈哈……。」一大家一齊笑了、七八個胖胖的傢伙七八種地搖晃着、歡愉的笑聲震動在全屋。

「祝今年小米一百塊錢一斤！」馬掌櫃向王經理作着揖：「來、敬您一杯！」

「哦、大家乾一杯！」王經理叫得特別高、高舉起酒杯、把腦袋仰起、又猛力把酒杯往桌上一放：

「今年！」他出口的話又被回去、他是要說：「今年有無限希望：我還存着……。」

「今年怎麼？」朱經理笑着問。

「今年一百元……？」楊經理也笑着問、大家都笑着、發出疑問的目光。

「今年、——大家發財！哈哈！」王經理說完、縱聲地笑了。

「大家發財！」

「大家發財！」

「哈哈哈！」

「哈哈哈！」

「來、乾一杯哪！」牛經理又喊。

「老牛、莫要喝醉了！」

「豈有此理！醉……？」

「來！」

「乾一杯！」

「祝今年……。」

「祝今年……。」

大家互相祝賀着、相互的稱足、相互的羨妒……。

「來呀！」

王經理再舉起酒杯、今日、他想念着：自新春、到青黃不接、這麼些日子、可吃的東西都快光了、糧米能不漲價麼？王經理的希望是尤其無窮的、所存的一千包小米、還有包米、小豆……倒可……想到這里、他忽地又喊一聲：

「來呀！」

……。

……。

願永遠在興奮中

無隱

在我的生命裏、既沒有白與鐵迸出火花來的狂響、更沒有什麼得意忘形的憧憬；所以、我、永遠陷在沈寂裡、有時笑、也並不大笑；有時太息、也並不甚深：只一天天的度着禪禪靈靈的日子。然而、去年最末的昨夜、你曾高舉着預祝新年的酒杯、向我說了：

「願我們永遠在興奮中！」

這、簡直是您給予我的一個新的啓示！我走在回家的路上、一再的默誦着您這句富有人生哲理的話。

是的：我們應該永遠在興奮中、我們應該永遠有興奮的——活躍的心！

是的：世界上所有的古今偉人都因之他是保有一顆興奮的——活躍的心；多少悒鬱終生的人都是因之他沒有興奮的——活躍的心！

是的：興奮、能戰勝環境的惡劣；興奮、能使人擺脫開所有的悲哀愁苦；興奮、是人類永存的光榮生命力！

今天、元旦的日晨；我一起床便提起了筆、寫下「願永遠在興奮中」的字樣、貼在我每天消愁的壁間的鏡旁、作爲從今天——今年起的遺言。我更願這句話能影響到每一個時代的青年、每一個時代的國家、民族：甚而全人類！

乾杯

程迢

元旦、撩起綠色的窗幔、讓淡淡的陽光射進來。然後、換一身整潔的衣服、結一條紫色的領結、我去赴友人方濤的宴會。

宴會完了的時候、在方濤的客廳里、我又見到了麗貞、麗貞已喝過多量的酒、那麼慵懶的歪在沙發間。

「金先生、不認識我了嗎」

「你是……？」

「我是麗貞……」

「哦……。」我想到、三年前、曾經戀着一個有錢的茶商的歌女、她不僅有着醉人的歌喉、也有着醉人的美麗、醉人的軀體。然而、今日的麗貞卻消瘦了。

在她的對面坐下、我癡癡的望着她、望着她、我細慣着她的過去。我又想起我的靜子來了。

「金先生、爲什麼不把你的靜子帶來呢。」

「靜子！她已經死了。」我望望她的臉、我想、她們是要好的姊妹、這不幸的消息一定會給予她多大的衝激、至少她要酒幾滴同情的淚。然而、意外的、她卻那麼淡漠的笑了：

「多麼幸福呵、她曾把你的熱情帶進墳墓去、讓這熱情一直燃燒着她的靈魂。」

「你……」我總對她這反常的語句。

「可是、你又有了新的女人罷？」

她的話刺痛我的心、我黯然的低下頭。

「怎麼、還想着你的靜子嗎？」

「于先生很好嗎？」怕她再問；我先這樣問她。

「于先生？」她豎起了長長的細眉、搖一下頭：「我不知你問的是那一個于先生。」

「那個有錢的、曾經你熱戀過的茶商。」

「哦、他大約還是個茶商。另一個也是曾經我熱戀過的于經理、現在已作了大學教授」

「哦！」我搖着頭。這是個濫交的女人、不、她是個歌女、一個歌女是應該這樣的、不這樣是不足她的陣營的。

「你爲什麼搖頭呢？」她突然從沙發上坐起來、瞪圓了兩個好看的眼睛望着我。一陣濃濃的酒氣吹過來。

「我想、曾經你熱戀過的人是多麼幸福哪。」我這樣又告着她。

「嘻嘻、嘻嘻、」她笑的非常可怕、「可是、……」她又坐下。

「再見吧、麗貞小姐。」

「要回家嗎。」

「是。」

「我們一同走。」她立起來、又無力的倒在沙發里。

「你醉了、休息一會再走吧。」

「那麼、你可以告訴我你的住址嗎？」

我把我的住址寫在卡片上、遞給她。

「歡迎我去找你嗎。」

「當然。」

她緊緊的握着我的手、搖一下：「再見。」

「再見。」

× × ×

電燈亮了的時候、黑暗漸漸壓下來。我展開綠色的窗幔、把眼睛留在窗外。吸一支香煙、在爐畔的沙發里、我想起死去的靜子、走了的芸芳。而今我是個孤獨的人了。

「金先生在家嗎？」像黃鶯喃在樹下、輕盈的聲音是這樣醉人的。

「麗貞小姐。」

把她讓到屋裡、她把大衣扔到床上、坐在我寫字台前的椅子上。我仍坐在爐畔的沙發里、給她一支煙、看她微微捲的劃着火柴、好看的小口里就吐出細秀的煙。

「給我杯酒、可以嗎？」她望望我、淺淺的笑一下、又慢慢的低垂了頭。

「當然可以。」倒一杯葡萄酒遞給她、她微微的轉一下身、

「你沒有威斯忌嗎？」

「有。」我又把一瓶威斯忌擺在寫字台上。

「謝謝你。」她一氣乾了那杯葡萄酒、又汩汩的倒滿了一杯威斯忌。

「這是最烈性的威斯忌。」

「不要緊、金先生、我不會醉的。」

我笑一笑、看她飲完這杯威斯忌、又汩汩的倒滿了第二杯威斯忌、火是照照的、烈性的威斯忌在她心胸里燃燒着、有兩朵薄薄的紅暈顯在她的兩頰。

「你的酒量很好。」

「是、我喜歡永遠沉醉、醉的時候我可以忘了一個人……」

「一個人？」

「……但、我不能長醉……」

忽然、她嗆了、把一口酒噴到地上。

「對不起、這是很失禮的」

「沒有關係、可是、你爲什麼這樣喜歡酒。」

她無語、微笑着呷一口酒：

「你知道、李達是喜歡威斯忌的。」

「李達？」

「是我的丈夫。」她笑的更好看了一點。

「你結婚了？」

「也生過孩子、可是、也走了。」

「回家？」

「不、他又跟另一個女人結婚了、可是……」

「可是、你仍然很愛他。」

她點點頭、我給她一支煙、我自己也倒了一杯威斯忌。

麗貞從我的一本書里抽出了芸芳的像片：

「多漂亮的小姐哪、是你的太太？」

「不是。」

「你的愛人？」

「不是。」

「那麼、她是誰？」

「從前的愛人。」

「現在呢？」

「現在、我不知道她又成了誰的愛人。」

「世界上也有這樣的女人」

「世界上的女人都是這樣」

「可是、我卻是上了男人的當。」

「而我卻是吃過女人的虧呢。」

她笑了、舉起杯來：

「來、金先生、乾杯！」

「乾杯！」

1943　獻曲

沉遲

春風吹醒了

時代冰凍的弓

生命的熱刀

凝成一條

美麗的春流

× × ×

向夢裡的人們

告訴一聲

讓鐵的喇叭

吹出「一九四三」

是一個轉向和平的年頭

李二爺和這個年

!!!!!!明　祝!!!!!!

兩個孩子來家放下書包、便大聲地嚷：

「明大放假！」

「明大放假！」

李二爺正在把所有的精神深入到一本東萊博議里去、不住地搖着頭、聽見兩個孩子一齊在嚷、先皺起眉把兩個孩子望了大半天、又問：

「又爲什麼事情放假？……簡直不叫上學了就是啦、簡直……。」

「明大過年！」

「明日是新年了、放假三天！」

「都滾出去！」李二爺憤憤地罵着兩個孩子、他又很氣惱：

「這算個什麼意？半夜三更地又過年？唉！三十多年了、西洋年！」

他慢慢地把書整理好、開始走出去、預備找吳老先生一同發洩牢騷、解解氣悶。

「二爺、又有什麼事——光臨？」

「知道明大又要過年麼？」

「什麼？」

「陽曆年！」

「噢。」

「你看、多麼豈有此理、可能算是個年嗎？」

「噢！」吳老先生想了半大、似乎突然大悟：「無怪一交民國、我便覺到人老得快了、真的、一年中過兩個年、人不會老得早麼？」

「……？」李二爺倒覺得愕然起來、他似乎有些同感、不過李二爺到底是聰明的、他扭着吳老先生底肩頭笑了：

「老哥、雖然是過兩個年、但不還是那麼些日子麼？」

「你倒說得以爲真了、我不過說着玩。——那麼咱也學學時髦、及時行樂、明大來個「漆酒一吧……一醉」！」李二爺吃了一驚：「那有這麼會事？你老先生、越老越古怪了！」

「那、我不覺什麼………。」

「我、不和你一樣！」李二爺很失望、「我這不行、我沒有同志了……。」

「哈哈哈！」吳先生笑着：「您、真………。」

「不！」李二爺敲一下桌面：「我沾一天、也不能過這個陽曆年！我……」

「好、不過也吧、——我倒要您看看我底近作呢。」吳先生把他新成的詩卷、送給李二爺。但李二爺太氣憤了、也太失望、坐下一直沒動。

「您看這兩句、這……。」

「佳極。」他沒和平日一樣細細地欣賞、玩味、站起來逕自走出去。

「咳、我年老氣衰了哪！」吳老先生自己嘆息着、心里也不由對李二爺欽佩起來。

第二天、兩個孩子沒到學校去、李二爺便教着他倆念「子曰……」、並且告訴兩個孩子：

「以後在家里念書、不要再往學堂去了！」

歲暮裏

仲馬

夜、他呆坐在桌旁、燈照着他臉上的憂愁與疲乏的神情、兩隻手緊緊的握着！他在希望着、急待着嶄新的日子。食糧高漲的日子裡他已經開始絕望着悲哀地去向親友迴強求助借債來維持一家人的生活了。他在借貸的生活中、急待着嶄新的日子：「嶄新！嶄新！」他同憎新來熱切的等待着這可以徵徵減去他生活帶來的殺愁、貧困、絕望。在三年前、憂愁的影子便伏在他的生活中。假若說他的面孔是猙惡陰冷地；那麼、如今、在貧窮困頓的時候；他更是在一天天地變成可怕猙惡、陰冷了。立在現實裡、無話地而使他終日地對着貧困生有了懼怕、向命運在暗暗地屈服而呼顫着。

「×先生的債、妻的咁咁的債、米！米債……」他反復的想着、想着、頭沉重的伏到桌面上。

風在屋外狂奔怒吼、屋子裏到處被寒冷侵佔了、窗上破裂不堅的玻璃上面糊着的紙、這時在風中也不住地打着哆嗦；屋內的寒意侵襲着人：這樣淒涼寒冷直透入了他死灰般的心。

身體彎曲着避了的風、他在妻身邊呻着他的眼睛、這時、他好像在懷疑着深夜時候父親仍然要捏着這副陰暗苦痛的面孔、繼續着日間望到這面孔後的懷疑。在懷疑的時候、他便淡凉地忘記了父親曾在一個月前便答應着給自己買一雙棉套的希望；同時也覺不出時時在紅腫奇痛着的腳了直到在學校中他突然地看到別個孩子的棉套、於是他又想起了的感覺出了腳是在一陣陣地奇癢難以忍耐：……父親告訴他「在三四天以後便可有棉套」、在一個月以前這希望曾暗地誤人怎麼不可以多擱去幾張薄薄地日歷呢？夜他時時地因了腳痛而不能睡覺、同時他在絕望的一嘶啞！啊啞！……」神話裡父親對父親的話語也使他在務寄着、白天、他時常在地聽到母親的嘆息和元祖命運的話；夜間、他卻也時常聽到那一顆父怒天父恨命的兜咒、新衛說。雖給八歲的年紀、但他已在父母的嘆息、怨言良語中漸明瞭一部分生活是困苦的、有一天他曾忍不住地問着媽媽：「媽！什麼時候我們就不窮呢？」「過活是多麼的困苦」這句話啊」？

夜、失眠着等待日書、日間在局裏抄寫事務的時候又疲乏、又憂愁地時望着窗外陰沉的灰暗的天空、天空是相映着他的心、面孔。空暇時、他看着報紙上的食糧價錢、連日的騰貴的消息好似這條冷冷的鐵鍊愈縛緊了他的心、幾乎使他在窒息地惶怕、陰沉的想着「生活？怎樣生活着？」

背已經彎駝了、他雖是一個剛到四十歲的人、然而、他卻同已經滿載着六七十歲的貧困、憂愁一樣、那頭上的白髮、額上深深的皺紋、乾枯的軀體、沉悶着的神情：正是他生活的記錄。

雖說新日子還有兩天、雪被吹起的北風帶來、風助着他撲落在地上。一日夜的時間、大地成了一片銀色的、如同穿上新年穀白外衣在靜靜的等待着新年來到：天氣在歲暮裡愈加寒冷了。

銀色的路、踏着它一步步的走、他的腳下感到了凍涼而漸漸的癢起來了：於是、他記起了孩子、孩子的腳！紅腫的腳來。同時、又想起×先生的不愉快的討債的面孔、妻的咁咁的咨痛的吐露提醒式的要債的語聲……。」

雪落在他憔悴的臉上、又化作水珠、他們滴着什麼、濕溼着他的臉、陰沉的臉、憔悴的臉。在房子門口那、他遇到同屋的李先生：

（未完）

新禧　恭賀

向完成新秩序邁進

乾商會　堂邑路二〇號　電話二、二五八二

中川木廠　蒲台路二五號　電話三、〇〇五二

竹內造船所　新疆路二號　電話二、二八九三

谷口洋行　吉林路二九號　電話三、〇八四五

新村洋行　市場三路一四號　電話二、五六八二

宮崎洋行　華陽路一八號　電話三、〇三六八

金森洋行　膠州路一三六號　電話二、二六五六

大陸洋行　市場一路五三號　電話二、三一六一

花岡組　朝陽路四號　電話二、二七八八

青島牛乳舍　奉天路一一五號　電話三、〇三三七

國吉洋行　山東路一二一號　電話二、三五〇〇

正美洋行　市場三路三四號　電話二、三〇七五

橫山洋行　益都路三五號　電話三、〇四七八

正隆洋行　館陶路取引所別樓　電話二、六六八三

河合工廠　華陽路甲一號　電話三、〇三三一

橫矢洋行　樂陵路六號　電話三、〇〇八四

吉田洋紙店　山東路一七三號　電話二、二一八〇

樂意多商會　堂邑路二二號　電話二、三五六三

岡野船具店　市場二路五三號　電話二、四一一七

小野商事洋行　招遠路六一號　電話二、八八二一

三和洋行　泰山路六〇號　電話三、〇三三〇

高田洋行　招遠路七一號　電話二、二七七〇

武下房產公司　中和公司　肥城路一一號

恭賀 新禧

迎大東亞戰勝利新春

福隆綢緞皮貨店 四方路七〇號 電話二、五九四二

廣順股份有限公司 山東路一三九號 電話二、四五七六

永春盛 冠縣路四號 電話二、二四六三

瑞蚨祥 膠州路三五號 電話二、三七四二

恆義昇 濰縣路四九號 電話二、三二二八

廣大襪廠 山東路一三二號 電話二、七九二〇

王永昌洋服店 市場二路六四號 電話二、七四九五

隆茂號 陵縣路四一號 電話二、二五四七

同豐益 北京路二二號 電話二、三五四八

長順鐵工廠 和興路六二號 電話三、〇七二七

政泰五金行 奉天路一四九號 電話三、〇七二五

華德顏料工廠 綏遠路三二號 電話三、一六三一

翰成工廠 曹縣路一〇一號 電話三、〇八三六

山東汽車行 山東路三三號 電話二、三一〇四

泰德湧五金行 河南路四七號 電話二、三七三七

同怡和板廠 孟莊路一七號 電話三、〇一一七

久隆和記五金行 天津路六號 電話二、三二六〇

協茂木材股份有限公司 瀋陽路二一號 電話三、〇二八〇

信昌商行 湖北路四八號 電話二、八四六七

政記輪船公司 冠縣路一四一號 電話二、八一六七

上海染織廠 大沽路二〇號 電話二、六〇四九

信泰仁同記 天津路二二號 電話二、二三〇一

協成工廠 西藏路一四號 電話二、四七〇六

德裕當新記 河南路九二號

銘新寫眞製版社 膠州路九四號 電話二、五七四三

裕昌泰 肥城路三一號 電話二、三五三八

復興昌 河北路八號 電話二、二四九七

晉利號 山西路三〇號 電話二、五四二三

元泰號 保定路三三號 電話二、四〇九一

山東鹽業代理組合 青城路一號 電話三、〇二三一

家美木器店 安徽路三四號 電話二一、七八一七

萬昌商行 天津路五三號 電話二一、五四八二

湧發東 冠縣路三七號 電話一、六二四八

同和順 莘縣路一三四號 電話二一、二九四九

天昌隆 莘縣路九號 電話二一、二六二七

同源公仁記 荷澤二路七號 電話二一、四一五八

信康五金行 濰縣路五二號 電話二一、四一二六

三寶鞋店 濰縣路三九號 電話二一、五八一一

德順隆 膠州路三三號 電話二一、八八七八

會昶祥 館陶路一四號 電話二一、二三三九

義利棧記 惠民路一七號

利昌號 膠州路一三四號 電話二一、二八四九

錦誠號 長安路一三號 電話二一、七〇三九

裕泰號 長安路一一號

裕豐源 荷澤一路二六號 電話二一、四六四二

東泰興 即墨路四九號 電話二一、七一〇八

裕祥鐵工廠 熱河路三五號 電話二一、八五〇六

鉞發鐵工廠 莘縣路一九六號 電話二一、四四四九

洪福鐵工廠 海泊村一二二號

福豐製紙廠 市場三路八〇號 電話二一、二五八三

大興商行 膠州路四五號 電話二一、二九四八

東興紙行 德縣路二〇號 電話二一、二八七七

謙泰和 棗莊路六號 電話二一、八六七五

東盛紙行 荷澤路四號 電話二一、六八三四

俊德昌印刷局 平原路二九號 電話二一、五四五八

瑞昌隆 北京路八三號 電話二一、六二三八

福和怡記 河北路四六號 電話二一、六一七六

裕生仁 北京路三四號 電話二一、二六三二

謙豐東記 滋陽路七九號 電話二一、二五二四

復盛興營造廠 萊蕪二路一九號 電話二一、六八六四

中華藥房 天津路一六號 電話二一、六六〇九

協泰隆記 北京路八一號 電話二一、五八八八

永泰號 滄口路五三號 電話二一、三六九二

元興順 滄口路三〇號 電話二一、三八六三

宏成發 北京路五九號 電話一、三五四三

毓安號 即墨路三一號 電話二一、八六七六

謙益當合記 濰縣路六〇號 電話二一、四七九四

新東商行 濟寧路七〇號 電話二一、四七〇九

嶗山汽水公廠 浙江路六號 電話二一、四五二六

源裕興 李村路五一號 電話二一、二五八四

瑞芬茶莊 四方路四三號 電話二一、四〇六六

德隆五金行 山東路一四〇號 電話二一、五九六六

盛昌五金行 膠州路一二四號 電話二一、六五五二

義生棉織廠 雲南路三二號 電話二一、七九三四

協昌五金行 山東路一八二號 電話二一、四六二三

恆泰五金號記 河北路一六號 電話二一、三三三一

同慶德 博山路一〇四號 電話二一、四四〇四

永裕棉布號 保定路二九號 電話二一、三四九五

同興房產公司 館陶路二一號 電話二一、三六三三

建成五金行 博山路六〇號 電話二一、三四九〇

德合祥 河北路六四號

同裕誠 金鄉路八一號 電話二一、四三〇四

祥泰永 濰縣路七七號 電話二一、七一五九

順泰昌 濰縣路五五號 電話二一、七六三三

榮祥誠 小港一路九號

同祥誠 小港一路一一號 電話二一、二一四五

恆豐號 莘縣路一一二號 電話二一、四六六〇

德源豐合記 莘縣路九四號 電話二一、三九三〇

元康號 荷澤路二二號 電話二一、二二二九

增興泰 大沽路二八號 電話二一、二〇九八

隆昌號 河北路一九號 電話二一、六〇七二

仁昌號 濰縣路五八號 電話二一、六七七八

鴻信號 濰縣路五四號 電話二一、三〇四八

福成義 冠縣路六四號 電話二一、二八九七

宏大祥 濰縣路五六號 電話二一、三〇二七

裕盛祥 天津路一一號 電話二一、四三三六

福祥泰利記 江寧路六二號 電話二一、四〇九四

鴻記商行 大沽路四〇號 電話二一、七〇八五

錦豐和 天津路八號

長春堂福記 北京路三九號 電話二一、五九九八

華成商行 莘縣路三號 電話二、六六一八

同利福 北京路五九號

通利源恕記 金鄉路六九號

源聚湧 小港一路五一號 電話二一、四九四一

德生源竹材商 滕縣路二一號 電話二一、八五一三

寶隆號 濰縣路三八號

永興茂 黃島路八六號 電話二一、四六六二

恆昌號 黃島路七六號 電話二一、八四四〇

大成煙行 李村路三六號 電話二一、三四七二

聚茂永 市場三路五四號

立達煙號 芝罘路五二號 電話二一、五四〇八

隆大號 濟南路六四號 電話二一、八六七三

協聚永 李村路三一號 電話二一、二〇四九

仁德號 河南路九二號 電話二一、四四〇六

永昌號 小港一路四一號 電話二一、三八七三

振起自肅自戒精神 爲全省人民謀福利
山東省一年來政治顯著進展

魯省綰轂南北、關於政治地位極爲重要、去年本省政務、除已依據第四次治强運動之三大目標提綱挈領、次第推展外、茲值第五次治運展開、益復恪遵政府既定方針、振起官吏自肅自戒精神、實現民衆安居樂業希望、緊縮會神、分途併進、以期興亞大業、早底於成、全省人民、得蒙福利、現以三十一年度終了、爰將本署重要政務、分項列擧於左：

一、民政

一、地方行政狀況　本省於三十一年度、因各縣情形不同、繁簡互異、呈准變更縣等級、提高職員待遇、本年四月十五、十六、兩日爲推行四次治運、曾召開全省第四次縣知事會議、詳細研討、復於十月三十、三十一兩日、再召開第五次縣知事會議、各道署亦於七九兩月、先後召開道區縣知事會議、關於實施治運、推行夏防、督導一般行政、甚有裨益。

二、推進區域情形、本省自三月間、實施四次治運、繼以辦理夏防、現在展開五次治運、繼其成果、以推進區域言、全省已收復一百零三縣、計七百十七區、五千六百二十四鄉鎭、以現在情形言、各縣之丙地區、多已收復、從先之乙地區、亦多進而爲甲地區、尤以模範地區各縣行政推進、較爲順利。

三、推行自治區域、本省推行地方自治、據各縣呈送恢復區鄉鎭村莊報告、截至本年九月底止、其完全恢復者、計有濟寧寧陽城等三十六縣、恢復十分之八九者、有益都德縣等三十縣、十之五六者、有蓬萊等三十六縣、均已成立區鄉鎭公所。

四、宗教行政、一、自大東亞戰爭勃發後、所有轄境內英美系教會、在中日雙方愼重考慮之下、飭由中國基督教徒接管、本年三月間爲謀全省教會合一、樹立興亞理念起見、在濟南成立山東中華基督教會本部、並按行政道區分爲十區分會、全省各教會、無論任何宗派、一律改換「山東中華基督教會」新名、並已呈請內務總署備案、現依照華北英美系教會整理規則之規定、準備改組爲華北基督教團、期與華北聯絡組織系統符合、二、佛教同願會濟南分會、已於五月一日擧行成立大會、開讚歎分會會長、呈請撥款接濟、本署以宏揚佛法、爲挽救人心要圖、核准於本年度補助二千元、三、華北道教總會山東省及濟南市分會、前准內務總署核准設立、經飭積極籌備成立、現山東省分會、已於八月二十七日正式成立、濟南市分會正在進行籌備中。

二、財政

一、三十一年度省地方預算草案、經臨收入、共爲二千三百九十萬元、一月至十月、實收田賦雜稅一千一百七十餘萬元、協款一百萬元、十月至十二月按照預定額、尙應收田賦雜稅一千二百二十餘萬元、補收協款二十萬元。

二、三十一年一月至九月、補收前年度田賦、雜稅共計四百九十四萬餘元。

三、三十一年度省地方預算草案、經臨支出、共爲二千三百九十萬元、一月至十月、實支各項政費一千四百八十九萬餘元、按照預定額、尙應支經臨各費九百零一萬餘元。

四、三十一年一月至十月、補支前年度各項政費共計一百八十七萬餘元。

三、建設

一、農産、根據本省食糧增産實施要領、自本年二月起至明年三月止、分四期於寧陽等三十二縣及登州道屬鑿井三萬六千眼、截至本年七月底止、據報已完成一八六六二眼。

二、開田、爲改良土地及灌溉起見、本年度擬於臨淄益都章邱臨朐四縣、開設水田二五七〇公頃、並於臨淄武城恩縣灌溉旱地三三五〇公頃、現於水田種植者、已達三四八公頃、其餘尙在工事進展中。

三、增設縣合作社聯合會　根據食糧增産計劃、本年度先於高密寧陽即墨鄒縣諸城平原高唐夏津恩縣惠民濱縣等十二縣、增設合作社聯合會、連同模範地區已設之縣合作社聯合會、計有三十二處、更擬於他縣計劃陸續設置、又已成立鄉鎭合作社計一一九〇社、社員二六四一〇四人、已繳社股金、九〇〇九八八元。

四、河渠委員會山東省分會成立　依據華北河渠建設委員會組織條例、於本年一月一日成立河渠委員會山東省分會、關於工程進行狀況、除恩縣北鄭莊、武城縣大屯、臨淄縣李家橋、各水田開發工程、已次第竣工外、他如臨淄縣唐家、滋陽縣于家橋、及章邱縣臨朐縣之水田開發、尙在工程進行中、又泰安縣黑龍潭護堤工程、截至九月末日、已完成百分之五十四、所有各幹支水路、現皆告竣、預計本年終、可完成全工程百分之六十、其他各河川水位及河量、亦曾作精密之調査、現在已調査者、計有汶、泗、城薛、沂、山溜、濰、膠、治等十一處、並於汶泗二河內、埋設水標數處。

五、整理泗河　濟寧鄒縣兩縣泗河、除工程林立、經令關係各縣、督促施工、並准建設總署撥到十萬零二千五百元、於四月開工、嗣以雨期關係、暫令停止、現在雨期已過、令飭各該縣、繼續興修未完工程、以符原定計劃。

六、修築衛運河護岸　德縣臨淸境內衛運河護岸工程、准建設總署濟南工程局函託、代爲施工、並撥給補助費十五萬元、工程於雨期前修竣外、其餘各工、均正在進行中。

七、修築幹線公路　准建設總署委託修築本省轄境內重要幹綫公路、撥到工程費三十萬元、現在除濟南德縣之黃河橋、及濟南齊河間之道路、應急補修、與紀野郭城間之胡橋、改修俱已竣工外、其餘如臺莊臨沂間、泰安萊蕪間、濟南惠民間、周村惠民間、濟寧荷澤間、高密諸城間、長淸濟寧間及靑島之黑間之道路補修與構造物改修等工程、均在進行中、至各縣公路橋樑、有由省方補助交縣辦理者、有由本署直接標辦者、如平高路、靑沂路、博濰路、及東鄒城橋、勵河橋武城橋等、亦正積極施工、尙未完成。

八、增設長途電話　擬定各縣長途電話事務所組織辦法、令催各縣成立、積極架設電話線路、現在本省電話設施狀況、截至九月末日止、計電線路一萬零二百九十一公里、裝設交換機一百九十五部、裝設電話機二千五百六十三部、通話地點二千七百一十五處。

四、教育

一、初等教育　本省小學校現有一萬九千七百二十五校、學生八十三萬三千五百一十六名、較之三十年年終統計數、學校數增加四千八百九十九校、學生增加十七萬五千一百名。

二、中等教育　本省中等教育計有中學師範、職業、（農工）日語專科、敎員訓練所五種、現有學校七十九校、學生一萬三千五百五十三名、較之三十年年終統計數、學校增加十七校、學生增加一千八百六十五名。

三、社會教育　本省社教機關現有七百三十五處、學生一萬一千一百四十六名、較之三十年年終統計數、社教機關增加二百七十五處、學生增加九千六百二十名。

四、教育指導方針之釐行　本省於本年七月召開全省教育行政會議、當將現階段之教育方針、如一、剷除英美文化流弊、二、根絕共産主義、三、樹立東方文化、四、尊崇孔子、五、協力東亞新建設、六、樹立中心思想、七、增進中日文化交流等、均切實指示、期在必行。

五、興亞精神之訓練　自第四次治運以「解放東亞」爲基礎目標以來、全省各級學校及社教機關、即以興亞精神之訓練、爲現階段教育重點、務期使全省青少年以及民衆、對興亞之理念認識、發生興亞之信念、而走入興亞實踐之途、以期東亞解放之目標達成。

六、東方道義精神之發揚　英美文化流弊之剷除、反共思想之强化、興亞思想之樹立等、在在有待東方道義精神之發揚、本省教育、年來對於此點、特別提倡、現在更以第五次治運爲契機、特別注意東方道義精神發揚之實踐工作。

五、警務及警備

一、警備實力概況（一）警備總隊概況、本省爲强化治安、討伐匪共、肅淸地方、統一警備力量起見、於去年十二月、以原有省警備總隊警備本隊第一至第十警備支隊各縣警備隊、以及各剿共第一至第四警備隊、改編爲山東省警備總隊、由省長兼任總隊長、直轄十個大隊、四個剿共警備隊、及一百零二個縣警備隊、除第一大隊擔任濟南週邊防務、並應援討伐外、其餘各大隊分駐各道公署所在地、各縣警備隊大隊長、均由各縣知事兼任、爲積極推進强化治安計、正在實施擴充縣警備隊、（二）警察情況、全省預計設立警察署所一〇六處、分署所四〇八處、分駐所三一七處、派出所四〇九處、現已實設警察署所一〇六處、分署所三四七處、分駐所一五五處、派出所四〇〇處、本年治安區域、業已擴張、所有未設警察分所等官警、繼續積極擴設、並擬明年强化經濟警察、及各市縣警察所增設經濟警察。

二、保甲自衛情形　本省自實施保甲制度以來、即督飭所屬、不遺餘力、本年復由各縣組成保甲巡迴指導班、積極推進、據八月份統計、全省除少數尙未恢復之匪區外、計編成四十六萬餘甲、四萬九千餘保、四千七百餘聯保、計推進數目、超過上年編成數目百分之四十强。（二）保甲自衛團整備狀況　本省各縣、遵照保甲條例、編成保甲自衛團六百五十餘區隊、共有團員一百八十餘萬人、並爲發揚自衛團威力起見、特於各鄉鎭編成武裝保甲自衛團隊、計共二千五百餘中隊、隊員十八萬四千餘人。

三、戶口淸査狀況　本省自推行治運以來、即督飭各地警察署所、努力戶口淸査、本年八月統計、全省五百二十餘萬戶、二千六百餘萬人、約較本年三月增加百分之二十强、可見民衆歸向新政權下者、日益增多。

四、匪情概況及對策　本省各地現有匪共散居各地、時出滋擾、除由友軍及省縣警備隊不時大擧討伐外、並於各警署所組織剿共班、對其潛伏各地之地下組織、厲行檢擧、治本治標、分途併進、總期漸次根本肅淸、民衆得享安居樂業幸福。

六、宣傳

一、訓練宣傳人員　爲提高各縣宣傳人員素質、特在行政人員訓練所、設置宣傳班、調訓各縣宣傳人員、計第一期受訓學員四十三名、第二期受訓學員三十九名、均已畢業。

二、籌備建設曲阜聖地　本署於六月召集各關係機關、擧行建設孔道會館籌備會議、議決、以曲阜城內明德中學舊址爲館址、惟以範圍太狹、復將會名改爲曲阜聖地建設籌備委員會、經費規定爲一百萬元、由本署呈請華北政務委員會轉呈國民政府代籌五十萬元、本省自籌五十萬元、已推定專員、負責籌辦。

三、擴大孔誕紀念典禮　爲昌明孔道、提倡東方道義、特對孔子誕辰擴大擧行紀念儀式、並聯絡新民會等機關、編印標語傳單、小冊子、暨畫等宣傳品多種、是日到場參拜者中日兩方達三千餘人、爲向來未有之盛。

七、治强運動

一、第四次治强運動實施情形、本年三月三十日展開第四次治强運動、依據三大目標、「東亞解放」「剿共自衛」「勤儉增産」切實推進、各界民衆、經此次運動、對第一目標「東亞解放」已有深刻之認識、對第二目標「剿共自衛」所收功績、尤爲宏大、對第三目標「勤儉增産」其計劃與效果、已於建設項內分別詳述。

第五次治强運動、於十月八日開始、依據華北政務委員會頒發要綱、會同新民會、製定本省實施辦法通行遵照、并召集華北政委會駐濟各機關及本署附屬機關擧行連絡會議、組織山東省會各機關治强連絡部、設置於本署內、於十月二十二日成立、按期開會藉以加强各機關橫的連絡、擬其具體方策十項、於此次治强期間、切實施行、又本省於十月三十、三十一兩日擧行縣知事會議、除對於一般行政加以指示外、對於五次治强更有詳晰之指示解說、以謀整齊化之進展、現全省軍政官民正在一致總動員熱烈推進中、預期當可較前更有具體成效。

八、物價處理

一、成立物價處理分會、華北物價處理委員會山東省分會已遵令組織成立、內分總務物資物價三組、現正按照華北物價緊急對策要綱積極推進中。

二、强化工商機構、關於商會及工商業同業公會之整理、已飭令各市縣區積極辦理、並頒發商會及工商同業公會統制暫行辦法、强化工商機構、以期

三、加强經濟取締機構、本署爲加强經濟取締機構、經濟警察擴大爲科、各市縣經濟警察所并增設經濟警察、實施物價調査取締事宜。

四、公布物品價格、自本年六月十日物價緊急對策實施後、各種物品之已頒布公定價格者爲食鹽、火柴、捲煙、煤觔、石油製品、石曲、洋蠟、棉布、小麥、雜糧及濟南市適正房租等。

謀魯省政務推展 首應把握民心
唐省長歲首感言

邦命維新、歲行又始、聖戰之捷音頻報、華北之建設方興、吾人溯得失於前塵、感鉅艱之來日、使命所在、誠有不能已於言者。

國家之隆替、繫於政治之良窳、而政治之成敗、則觀乎民心之向背、古先聖哲、早以「民爲邦本、本固邦寧」二語、樹立民本政治之原則、又以「天視自我民視、天聽自我民聽」二語、指明天理即爲人心、天命不外人事、地無中外、時無古今、此理昭然、不待辭討。

溯從事變、海內蒙塵、擧國繩繩、惟在新政、新政之推進、絕非「高調」所能濟、亦非「僥倖」所得成、須知當事之艱、至愚而亦至智、其奉法無違、應命如響、宜若感奕、而官中之仁暴賢不辨、官中之利弊除不知、一事失則萬姓痛心、一事失則四方解體、又若本官、爲政之人、必以穰育爲心、痌瘝在抱、雖深居一衙、而應周四境、雖地處安論、而愛及困窮、近體諸身、如一心之於四肢、其痛癢無微不關、遠譬諸物、如兩曜之於萬類、其照臨無遠弗達、倘能如是、衆望攸歸、民心自附、而後可以言推進新政。

値茲序更新之今日、正大東亞戰進入於勝利之第二週年、於此期間、吾人所負之責任益重、而所抱之希望愈宏、勵精時勢、旣不願徒託空言、寄未來之設施、以爲滿盈、又不願自封故步、引過去之績效、以相炫耀、日夕孜孜、居常念念、惟在何以求治、何以得民、蓋欲鞏固新政權、建設全華北、則舍民心之把握無他途、必如何斯能把握民心、在仲杜一得之愚、以爲首在澄淸吏治、次在確立信念、而終在上下之相通、官民之一體、良以政府爲執行之機構、而官吏實推進之先鋒、欲治人應先治己、宜紹貫習之門、必有守而後有爲、用勵淸廉之操、吏治之旣澄、美實之斯濟、而後可以立民之信、此其一、欲國家之復興、必有待於聖戰、欲聖戰之達成、必先鞏我後方、兵站基地之任務甚成、王道樂土面實現不遠、凡在輔員、咸使曉喻、以茲爲準繩、奉此爲圭臬、一致邁進、萬衆同趨、如佛家之發願、如儒者之立志、信念之旣確、決心之不移、而後可以濟民之志、此其二、上下隔閡、官民隔閡、民有疾苦而官中不知、上有德謀而下莫圖覺、欲覽政效、殆若捕風、必當積究群情、傅采輿論、省道自大處着眼、縣區自小處動纖、遠依以行己之所能、布誠以體察之所想、官民之氣伐齊一、上下之脈絡相通、而後可以得民之心、此其三、基於上述、民信之立則章優風行、民志之齊則川赴流會、民心之得、則化梗爲赤合、轉荒愴爲謳歌、王化事彰、天祐帝王、何患國之不興、民之不附、即此履端之日、特揭此議、以貢獻於我軍政官同人、億兆萬黎庶之前、意任自勉、並以勉人。

開發資源安定民生 樹立應戰體制
冀省政務積極進展

河北省地居華北中心、在此大東亞戰爭積極進展之時、實有兵站基地之實、爲謀達到此種任務起見、近年政務以確保治安、肅淸殘匪、開發資源、安定民生、樹立應戰體制、完成大東亞戰爭爲最大目的、所有擧辦事項、擇要略述于次：

【民政事項】首先强化縣公署組織、在各縣公署增設民政科、推行大編鄉制度、對於鄉長人選、特別愼重、保甲長亦施以訓練、保甲自衛團經費確定、其來源、根絕流弊、對於模範鄉村工作費、并由省補助、逐漸指導人民實行自治、全省辦理自治指導人員、已完全施行相當訓練、總以發揮人民自治自衛之精神、養成其防匪之能力、增進公共福利爲主要方策。

【財政事項】以減輕人民負擔、整頓稅收爲原則、現在省屬稅已擬定設立稅局、澈底廢除包商制度、以統一人民負擔、合理之征稅、廢除苛雜、減除苛雜之害、田賦則以淸査土地入手、使人民負擔均衡、并嚴訂預算、不許稍有浮濫、支出方面則儘量側重於治安及生産兩方面、期適合目前之緊急需要、發揮行政上之最大效率。

【敎育事項】自溝通中日文化、樹立中心思想入手、并爲救濟青年失業起見、特別注重職能教育、本年派赴日本留學公費生四十名、并隨時選辦各種日語講習會、謀日語之普及、自大東亞戰爭以來、接收敵性學校十餘處、均改爲省立或道縣學校、糾正學生思想、職能教育則注重於農學教育、除設立各道農立職業學校以外、并籌設農業教員養成所、現已籌備就緒、即可招生開學。

【實業事項】以增産爲目的、省縣防旱工作、本年內已鑿井八萬六千餘眼、并着手開鑿水田、計在薊河兩岸、河南岸等地實施開鑿、刻已依照規定、如期完成、全省食糧本年收穫、較去年有顯著進步、總收達七千萬石、爲獎勵增産起見、特撥款五萬元、獎給增産人民、又在天津邯鄲設立農場、并訓練農業指導員、指導人民改良品種。

【警務事項】一方面充實警備力量、一方面以政治手段、收撫投誠、施以感化、現實行討伐、在全省治安惟早一縣尙未收復外、餘皆完全收復、政令推行無阻、對於警備隊訓練、改由各道負責、在道治設訓練所、以期便利、武器則有四修械所自製步槍手榴彈分配各縣應用、在本年度夏防期內肅淸共匪二千餘名、其他匪類物資無算、各地治安益見平靜。

【治運事項】在本年內實施第四次治運、本諸政委會所示之三大目標、以喚起人民之護鄉愛家觀念爲起點、使感明瞭東亞解放之意義、共增産與剿共兩項工作、亦由政府指導人民、一致推行、在第四次治運期內、有多數之投誠匪共、并同鄉之善良人民、又鹵獲匪散大砲一千餘支、砲三十餘門、現在五次治運工作更趨積極、目前已由省長親赴冀東一帶指導、并派大批工作人員分赴各地工作。

此外爲充實機構起見、本年新設宣傳處、直屬省署、確定宣傳方針、樹立民間之正義思想、又鑒於冀東治安關係、特劃該區工作、應特別加强、特劃該道所屬之二十二縣爲冀東特別區設行政公署、現在成立不過半年、區內殘匪已漸殲滅殆盡、地方之復興當可立見。

總之現在本省大政方針、以强化治安及安定民生爲最要工作、以上所擧、無非就已經擧辦者略述一二、其餘瑣屑之處、未能詳細叙及也。

促進新秩序完成 於此時奠其初基
河北吳省長感言

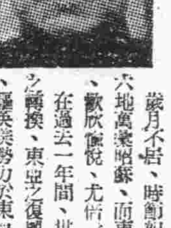

歲月不居、時節如流、三十二年新春既已屆臨、際此春回大地萬象昭蘇、而東亞人民復以大東亞全體之解放即在目前、歡欣鼓舞、尤稱喜吉、爰將鄙懷略抒作獻詞：

在過去一年間、世界情勢因大東亞戰爭之爆發、呈現劃期之轉換、東亞之復興業已步入實踐階段、友邦日本奮其威武、驅逐英美勢力於東亞大地以外、而東亞各民族亦多能接受指導、團結邁進、謀新秩序之完成、世界之永久和平、人類之安寧幸福、即於此時奠其初基、似非過論。

現在大東亞戰爭之必勝體制、已形整備、最後勝利將屆、我東亞民族崇尙道義、愛和平、雖不爲過甚、而英美之敗殘勢力、難免不作死灰復燃之想、在此大戰步入第二年之時、更應如何動員國民總合全體之心力物力、以求大戰勝利早日獲得、實乃東亞民族應有之決心、并應共同擔負之責任、此次大戰、友邦日本忠勇將士浴血沙場、艱苦奮鬥、爲我後方人民所應衷心感激、而現代大戰純爲總力戰爭、前方後方各有職責、應如何安定地方、充實物力、開發資源、用使前線將士無後顧之憂、並使軍需資材益形充足、此又乃後方人民所應躬行實踐共同努力者。

華北爲東亞聯合之核心、在參戰體制之下、久已盡力於本身之職責、即以歷次之强化治安運動而言、一則以肅淸思劣努力確保安寧秩序、再則以啓廸善鄰友好之思想、領導全民上下致力於東亞新秩序之建設、唯所惑成效而尙未克臧其所願、而得援普勵永久持續必有全部實現之一日、適者新春已屆、咸有欣欣向榮之慶、吾人於欣幸之餘、允宜及時奮起、繼續以往之精神、作更進一步之努力、則從年今日、其所可慶幸者、當百什於期時、是則私衷所禱者也。

豫治安益趨鞏固
各項施政突飛猛進

河南省三十一年度的施政情形、可以說是突飛猛進、在聖戰開始第一年、爲了達成建設華北、完成大東亞戰爭的使命、其施政之推進工作已收有預期以上的效果、第一爲了刷新行政、特以縣爲單位、澈底調査各縣人事及其組織、於是選拔幹練人才、整理各縣機構、並實施訓練縣政人員、期使縣政人員對於當今大勢與個人應有的認識澈底明瞭、俾於推進縣政上有所貢獻、其次並實施行政新順程序、整理轄地及官産逆産、同時當此鞏固治安之時、自衛工作乃是當前的急務、所以擬定了强盛區保辦法以後、立即着手實施、確立區保制度、由是民間有了堅强的自衛網、使可疑份子和匪類沒有隱藏之處、故一年來豫省的治安益趨鞏固了。

三十一年中河南省曾有幾度水災旱災和蝗災的襲害、豫省公署均派員赴各縣災區調査受災實況並請求政府撥款賑濟、其次省公署方面爲了建實積穀、特擧行平糶積穀的從事調節民食工作、在三十一年春季、更實施推進小本農貸、這也縣整理土地、重新編造田賦徵冊、規定各項實施辦法、設立各縣契稅經理局、以徵收契稅、並釐定經征田賦考成條例、以獎有功、而懲怠弛、至於各種雜捐也擬定雜捐項目統籌征免、以期民負、關於各縣行政補助費、業已改由公署支配、同時厲行預算制度、更確立金庫制度、以節靡費、而謀財政的進展。

河南省的教育、在這一年來、也有相當進展、三十一年春季首先改進教育、確定教育原則、對於各級學校視其校務進行如何、分別加以改善、同時爲刷新教育行政强化各縣教育行政機關、擬在推行文教工作中、首先提高教職員待遇、增設小學多處、並設立省立開封彰德中學、商邱師範學校、至於其他社教機關、也先後急謀改進的對策、在建設方面、河南全省均已普遍實施建設工作、爲了培植建設人材、特成立技術人員養成所期使一般從事建設工作者、能力增强、技術增高、該省爲了改善生産、業已擬具造林計劃、分令各縣習造林、同時向各縣分配優良籽種、分別飼養、以期改良繁殖、並擧行蒙患會、提倡馬政、更飭各縣擧行農産品評會、藉以推進農政、並派員調査礦山整頓礦業、更整飭各縣商業分會。

關於强化治安、除積極保甲自衛工作業已確立區保制度外、並實施淸査戶口、勵行民衆登記、改組各縣自衛團、强化其內部組織、更設置警備電話、實行聯合防範、確立各縣情報網、並推廣滅共工作、以上諸般推進工作情形、均三十一年度最爲卓著之成績也。

山西省政績回顧

△民政事項▽一、强化市公署組織　山西省太原市、原設三科、本年因省會教育建設事務增多、爲强化市政計、第一二一次省政會議議決、增設第四科、專辦建設社會等事項。

二、繼續組織縣公署　山西省繼續收復縣份及由維持會改組之縣公署、計成立縣公署六十七縣、維持會七縣。

三、繼續組織區公所　山西省本年繼續新組織成立各縣區公所七十二區。

四、關於禁種罌粟之嚴誡辦法　山西省分期禁種罌粟定有三年計劃、更由本年度起一律禁種、以維民食、祇限定冀寧道屬之介休等九縣臨汾道屬之陽曲等十九縣、劃定爲種煙縣分、並限定畝數、加重罰款、餘縣皆一律不准栽種、違則定予依法懲辦。

五、關於厲行節約運動　値此大東亞戰爭建設新亞洲之際、凡我國人自應崇尙儉德、力戒奢華頹靡之風、山西省署爲提倡節約建設廉政起見、訓令各道市縣、凡有婚喪喜慶等事故意斂財希圖斂財者、定予嚴懲。

△財政事項▽一、增設營業稅局並加强稅局機構　山西省因本年高平晉城屯留等劃歸陵汾城翼城萬泉等九縣、地方治安商務情形良好、各項稅收增加、均有設局專征之必要、爰於晉城高平屯留增設第十四稅局。

△教育事項▽一、繼續恢復各縣小學　原有縣區村鎭、經事變停辦之小學校、一再令飭盡量恢復、共計設有省立小學三校、太原市立小學十校、太原市已立案之私立小學二校、陽曲等六十五縣設有小學七千零二十二校。

二、積極推行義務教育　山西省因鑒於省市縣所設小學、爲數有限、學齡兒童年有增加、遂於三十年十月、頒發各市縣督飭分區籌設短期義務小學、以補救年長失學兒童、使國民教育逐漸普及。

△建設事項▽一、修理太軍公路交城縣橋梁　交城縣太軍公路三里木橋及三眼橋、曾被匪軍燒毀破壞、當經督飭修理、共需工料費八千餘元。

二、補修太軍公路淸源縣橋梁　淸源縣屬之高白鎭與交城縣屬之夏家營間、有太軍公路橋梁二座、因年久失修、損壞頗甚、特令飭田縣修理、計需工料費一千餘元。

三、補修寧神公路　寧武縣至神池縣公路、崇山峻嶺交通不便、特資施興修、並擬與寧武縣補助費六千元。

四、成立防汛委員會　汾沙二河瀕臨省垣、易受水患、爲防患未然計、於本年七月間由陽曲縣公署及各機關組織汾河臨時防汛委員會、專司防堵搶險事宜。

五、實行合作事登記　山西省署爲促進合作事業之發展、以謀民生經濟之更生起見、業將合作社登記關係書類分發各道市縣遵照實行登記。

六、擴充林業機關　於三十一年春間、制定山西省林區章程、劃分全省爲五林區、每區設林區署一所。

七、設置模範林　爲喚起一般民衆認識森林之功效、發劇造林植樹觀念起見、於太原市外距城六公里之淖馬村地點、營造模範林地一千二百畝、自本年起、五年完成、由省立林業試驗場經營管理。

△警務事項▽一、健全各級警察機關組織　本省各級警察機關、均已依照部定省會警察署特設警察署縣警察所各組織規則、一體改組、健全機構。

二、提高待遇　現因物價高漲、警備餉薪有限、爲使其安心服務、且可拾致優秀份子計、除前已將警察餉額一體提高外、更給予各種優待。

啓請振聵　予越石

恭賀新禧　向完成新秩序邁進

三井物産株式會社青島支店　堂邑路二號　電話二、八二五一

三菱商事株式會社青島支店　館陶路三號　電話二、八二〇一

横濱正金銀行青島支店　館陶路一號　電話二、八二二一

朝鮮銀行青島支店　館陶路一二號　電話二、八一九一

大倉商事株式會社青島出張所　長山路四號　電話三、〇三〇二

東洋拓植株式會社青島支店　館陶路三五號　電話二、二〇八四

山東起業株式會社　館陶路六號　電話二、五六四一

大連製冰株式會社青島支店　寶山路七號　電話二、二〇二三

大日本麥酒株式會社青島工場　登州路五六號　電話三、一一九二

財團法人山東産業館　萊陽路　海濱公園內

青島金曜會

北支那開發株式會社青島事務所
華北交通株式會社濟南鐵路局青島事務所
華北電信電話株式會社青島總局（青島中央電報局・膠縣電報電話局・威海衛電報電話局・青島中央電話局・即墨電報電話局・龍口電報電話局・濰縣電報電話局・芝罘電報電話局・石島電報局・坊子電報電話局・高密電報電話局・青島無線送受信所）
華北石炭販賣股份有限公司青島營業事務所
山東鑛業株式會社
魯大鑛業股份有限公司
山東煤鑛産銷股份有限公司
青島埠頭株式會社
華北電業股份有限公司青島支店
山東鹽業株式會社
華北運輸株式會社青島支店
青島交通株式會社
華北車輛株式會社青島工場
華北墾業股份有限公司青島出張所
山東電化株式會社

青島日本人綿糸布同業會
岩田商事株式會社青島支店
株式會社服部商店青島出張所
日本綿花株式會社青島支店
東洋棉花株式會社青島支店
株式會社豐島商店青島支店
株式會社兼松商店青島支店
加藤物産株式會社青島支店
株式會社田附商店青島出張所
株式會社竹中商店青島支店
株式會社丸永商店青島支店
又一株式會社青島支店
副島洋行
江商株式會社青島支店
三興株式會社青島支店
三友商店青島出張所
三菱商事株式會社青島支店

共榮圈內

南方諸民族之形形色色

西貢評判記

所謂「太平洋之孤兒」、乃給予澳洲之代名詞、但此語所指最切當者、恐以現下之安南爲宜。自大東亞戰爭勃發以來、一年之間、因法本國悲慘之凋落、安南於世界大動亂中、成爲太平洋一隅之孤兒、然此孤兒現已爲日本溫情之手所挽起、而立於與日本共同防衛之立場、完成實行大東亞戰之重要任務、已度過與日本相共戰爭之一年。

此一年中、安南在名實兩方皆爲大東亞共榮圈之一環而麗更生、此更生之胎動、乃以南部安南之西貢爲中心而發生者。西貢之呈現活躍、係與大東亞戰爭勃發同時、於強烈陽光下、飽經顯露年餘之西貢市場頓有振興、船舶投錨、街樹之樹梢、爲按行之嚴重汽車所震撼。

隨戰果之日益擴大、戰線之前進、西貢已幾留於後方矣、其性格日漸變化、而成爲後方兵站基地。

大東亞戰爭勃發後、安南住民因日本之大武力、而感驚異、乃由一種恐怖之觀念、而進入對日協力、但現在則已知日本和平力之偉大矣、且知如不與日本眞正協力、個人之事業、乃至安南全體、將不能生存、且彼等之對日協力、已不僅爲形式的、而成爲本質的內在的矣。

自日本將安南政策之重點、移置於西貢後、安南本身之政治中心、途由北部移向南部、安南人對日本人之信賴亦日見增加、此許爲被懾於權威之動向的被統治民族所必然的現象、一向以說法語、傭於法人爲光榮之輩等、現已以說日語、傭於日人之商店公司爲榮譽、在日本人的商店公司裏服務、現在認爲是安南人中之一種新興事業、學習日語之學校之希望入學者、充滿教室、而又溢於教室之外。

如是西貢之日本色彩、日漸濃厚、漸漸固定了他的地位、而爲吾人經營南方之根據地、踏上西貢者、無論何人均將感到此處物產之豐富、有一種平靜的空氣、充滿在大街上、這是因爲法屬印度沒有直接受到戰禍的原故。

在世界大動亂中、西貢亦爲未受戰禍之少數都市中的一個、依共同防衛條約、於日軍進駐之後、西貢遂得保持和平、開戰以來、並未受到一次空襲、開戰時、西貢街中各廣場、各空地俱挖有防空壕、且於非戰之當夜、實行燈火管制、但此僅爲杞人之憂而已、現在夜間街巷商店燈篷、與路燈依然照如白晝、美觀之霓虹燈、依然明滅、西貢最繁華街市之加其納街、於黃昏時滿街皆爲着輕快散步之法人及着漂亮安南服之女子、咖啡店中充滿好談論之法國女子、夜色愈深、面對西貢河之露天酒館感覺朗爽、滿爲暢飲法國名產葡萄酒、傾飲凉啤酒之顧客。

如是之戰爭、於第三者毫不介意中、仍在繼續、於直射之炎熱陽光下、市街宛似森林之西貢、迎達大東亞戰爭第二年。

新生昭南速描

、於「調整」中、已隱隱整備向明日飛躍之素質矣。

今日當市拉加南馬寺山在浴乳似的淡青色空中巍然俊峙時、從椰子林上翔找方軍機之爆音破空而來、南方共榮圈之鋼門新生昭南、經一夜靜眠復開始一日之活躍、因接近赤道關係、毫無清晨之感覺、天曉時烈日即燦爛照射、遭土瀝青馬路之返射、譬閣頓感炎熱不堪。

將視線移向港灣時可見於浮油般之海面上、飄浮數隻灰色小船、準備向大東亞共榮圈各地運送重要物資、乃係日本船、自開戰以來、不知隱於何處之紅小船、最近亦特別顯目、斜插羽翅般之帆影浮於水面之姿態、是即爲新生昭南港之風景、沿港灣之岸邊、曾爲侵略東亞英美荷人而設之拉福爾茲飯店、其招牌已經塗改而更名爲「昭南旅館」、一變而爲建設共榮圈旅行人士之憩息場所、旅館附近之高爾夫球俱樂部、亦更換爲昭南俱樂部、戰前愛好高爾夫球之英人、曾於此廣濶之草地上任意遊玩、今則由原居民等展開運動之比賽。

建築物變更名稱者、有劇場及博物院、去年四月二十九日天長節之翌日、日軍樂隊曾作市內行進、當時市內劇場皆免費開放、其後未經劇場改稱爲「大東亞劇場」、「大和劇場」今繼續放映電影及新聞片、原居民莫不歡喜異常、前新嘉坡博物館、則改稱「昭南博物館」、任一般住民公開展覽、該館內有古隆坡博物館之昆虫及研究南方鳥類之結晶品、堪稱學者最佳之研究室、已於去年四月二十九日開館。

進入該博物館自先映入眼簾者、即侵略東亞之巨魁——英人拉福爾茲之銅像、按該像乃於西曆一八一七年六月、維多利亞女皇在位五十年祝典時、爲紀念新嘉坡建設者之功績、於今之市政廳舍廣場中央建設、其後於一九一九年二月、英國佔據新嘉坡百年紀念時、乃移於安達遜街正面之廣場、今於此處建設新生昭南市、遂於昭和十七年九月、移交該博物館保管、總之、該銅像已化爲博物館之古物標本矣。

爪哇新年雜談

爪哇島內各處人種不同、因而風俗習慣亦異、一年間有四次正月、最先爲印度尼西亞人之正月、此係根據回教歷之所謂「爪哇正月」、去年爲十一月十一、十二兩日、齋同教徒所例行之斷食日、斷食開始即爲正月、亦稱「列巴蘭法蘭」、該日全島各處實行參加之野外遊拜禮、又祭祀新教徒初傳入時熱心之傳徒王侯、參拜巴達維亞及與市場附近之「含阿爾」、「巴丹帝」、或參拜設留於林中教會內之「斯爾丹」、「哈達諾金瑟」、凡此皆爲正月中之主要行事、戰後發最初之新年月五日、與中國之正月同、在新年一週前祭灶、傳說此日乃灶王昇天、將該家一年間之係根據奏報於上帝、祭灶時供糖、據說此乃爲使灶王食糖而將口粘住、是天亦無從報告、正月前數夜市曰「巴利薩馬拉梅」、蘇拉把椰子、以迎新年、此俗與當地人相同、夜市原爲爪哇古來所有、華僑將其在正月內舉辦、攤販概行乃自中國所傳來者、他如製除夕餅、以及準備元旦用物、滿居華等、皆必先於除夕日夜半爲之、此種習俗、猶與日本相似、再華僑是日必參詣祖先墳墓、室內佈置整潔、藉以招待親友、互賀新年、並與兒童以壓歲錢等、又與原住民同、此皆爲爪哇人之共通習俗也。其次爲爪哇三千印人之新正、按印人用曾歷、去年元旦爲十一月八日、是日全島各處印人禁酒類、僅以青菜爲全日菜蔬、藉以表示虔敬、並祈神降祉、故謂人種異、新年行事與宗教有密切關係、此則到處皆然、記者去年於爪哇度新正、正當雨季、自巴達維亞以迄全島、每日必降雨一次、終日陰霾、頗感悶熱、舞泛後半、仍未成眠、午後襲來之驟雨、雖能掃去悶人空氣、但當雨下之際、時雜發烈雷鳴、暴雨驟歇、空際閃電仍作明滅、爪哇兒童此際以手指日：「一先生哥羅（閃電）」、哥羅之聲、與馬來語之語似、

曇光閃爍之夜、週僅一次、俗語謂爪哇之新正晨蒸於風雨當中渡過、外套之需要、縱無夢中亦難思及、商店街頭仍充滿夏色、往來行人、雖著元旦、猶着夏裝云。

佛國緬甸

凡旅行至泰國者、無不感泰國佛教興盛、但自盤谷乘飛機至緬甸之仰光後、更須感此地有「無處無佛」之光景、自海路或從陸路來訪之旅客、首先觸目者、即著名「瑞大光塔」之全色尖頂、仰光爲叢林之街、叢林之綠、呈深青色、令人生某種幻想、遙感緬國境、千年不見日光之叢林、呈其沈鬱色彩、此種森林與映於烈日下矗立之金色塔、爲佛教國緬甸之特色、凡從於佛者、咸爲當地居民所崇、所信仰、生爲男性、一生中必一度入佛門、頭纏黃佛門弟子、僧人名之曰「包吉」。

此處僧人、披杏黃色袈裟、赤足、由僧寺赴村下乞食於屋前、以爲衣食、來往街市、緬甸信仰佛敬、已成一種政治力量。

瑞大光塔之最大者、底部直徑爲四十尺、高三百六十尺、層層金鑲塔頂、表面塗金箔、附近路兩側、俱出售佛像、佛具、鮮花等商店、謁佛塔者必去其履、否則認爲不敬、而被拒於外。善男信女獻香禮拜、成群之善男信女、或跪前祈禱、或伸首或喃喃作聲、各人面部表情俱極莊嚴。

爪哇的正月：

照片爲爪哇慶祝化裝遊行情形

美的……都市　蘇門答臘

聽到「蘇門答臘」而聯想到實際踏入此市觀之、滿眼盡爲蘇門答臘茂密之森林與猛獸所棲息之可怖地方者、今尚不乏其人、然此實完全錯誤也。

以往荷蘭人、日唯侵略與榨取、自己則沉溺於放蕩生活中、所謂使當地人民被文化之光、以及開發豐富之資源、殆毫未着手、故深感有尚未開化之島——深眠之島——夫開齋扇之感。

然由街道之美觀、道路之開通等情形、所得印象、仍有近代化島之感、決不能用舞愚蠢觀所謂之可怖形容詞也。

× × ×

於全路北端之椰樹、尤其美麗、或謂更爲清潔、似更恰當、滿眼盡爲寬潤美麗之街道、路上椰子樹頂之住宅街、令人不覺驚訝謂「噫！蘇門答臘原爲如此之地方！」又人口〇〇萬之棉蘭與南部之石油都市巴鄰旁、北端之巴達維亞、皆爲其著名之都市、但所以稱爲都市、乃以附近之農業而造成、因之街道亦與商業、工業都市之彩陣特殊不同、而爲極安靜清潔之都市者。

街中無電車、亦無公共汽車、只有馬車之街車、與乘行之兩座馬車而已、於寬廣之柏油路上、土人持赤色長鞭御車而行、爲該島之特殊風景線、華僑居於此者、爲數不多、街道亦甚爲清潔。

× × ×

某日記者乘汽車從至棉蘭之高原地帶一遊、於茂密之椰子樹林遮蔽下之公路上、以極猛之速度向前駛去、漸近、則公路之正中有水牛、山羊、牛、等家畜、彼等以公路爲其庭院、而悠悠尋食其中、汽車之響聲大、彼等亦不迷避、至高原附近後、沿途所謂秋海棠花、夾於樹影之松林中、地面鋪滿白朵、叢花等清香茶園、廣潤之水田、映於蒼穹之下、記者至此始重新認到此處中之國「蘇門答臘」之本質。

鐵騎銀瓶傳 (15)

王度廬著・鏡海畫

第九回　繡幃清劍夜戰蒙雄　濁酒狂歌屆遠鏢殺

雪瓶就一聳身、眞比狸貓還輕還快、就上了房、幼霞也隨之躍上去、都沒發出一點聲音、因爲兩個人的腳上只穿着黑布的襪子、並沒穿着鞋、此時、黑暮似的天空上掛着無數的繁星、雖有一鉤新月、然而光芒不大顯露、秋風颼颼、四面是無燈光、也無人聲、雪瓶在前、幼霞在後、踏着房頂、踏着牆、躡躡超越地往北去、一連走過了幾處房屋、向左邊轉轉臉、才見下邊的大街、路西有一家鋪子裡的燈光很亮、還有人出入着、裡面似是十分亂雜、是賭局蕭千總一定又在這裡了、這就是那家小酒鋪、晚上就過了這個鋪子、她們二人又暖房過看地往北去、走了不遠、雪瓶就停住了身、她覷測着、這裡大概就到了白天她們往宮花園去的時候、走的那條巷了、幼霞隨上她來、一隻手搭在她的肩上、附耳向她問道：「瓶姊！你怎麼忽然不走啦？」你別疑惑、下面的人沒有查覺出來、」雪瓶便向她擺手、天色黯然黑、可還不至於一伸手不見掌、」幼霞就急忙將話止住、雪瓶腳踏着屋瓦、下面大概就是一家店鋪的門面、她微微地伏身、見街上有兩個人談着什麼：「我抓一注押錯了、誰想得到他是個六呀？」」一我看那小子作的死、一定有毛病、蕭千總今天也非輸不可！」」等着我回家拿了錢再來、用眼睛盯住了那小子、只要看出毛病來、咱們就給他嚷出來、方天戟跟仙人劍、人家那兩個可不是好鬥的、一定拼死他、」雪瓶聽了、知道那宮花園裡的標頭此刻都在那裡賭錢、她就更放了心、等着下邊這兩個賭見向北走過去、去遠了、她就又拉了幼霞一下、兩人同跳下去、到了大街上、往北行不遠、就看着白天經過的那條長巷、進了巷口、見兩邊的人家都緊閉着門、一個行人也沒有、她們就放了心、急急地往西去走、幼霞緊隨走隨笑、雪瓶回身輕聲申斥她、她仍是笑、可是一走出了巷口、望見了那一脈黑兀兀的城牆、她就立時不笑了、那宮花園的大門前還有一盞半明不滅的燈光、可見還有人在防衛、她們却順着牆腳悄悄地走過去、然後又進了那條—宮花園北邊牆外的胡同、這巷裡更是岑寂、連更聲、犬吠聲都沒有、那座樓、柳樹、都黑忽忽地、雪瓶就止住步、回身悄悄囑咐幼霞在這兒等着、不要動、她要過來取火的東西、便即上了牆、柳絲觸在她的臉上、她用手掠開、然後腳下一用力、就由牆頭跳到了那座樓上手鑿着樓柱、腿邁過了欄杆、却聽樓裡邊咕嚕咕嚕的一陣亂響、她不禁吃了一驚、細一聽、這種響聲不大、却也不停、大約不是老鼠、就是黃鼠狼、在樓板上亂跑呢、她才知道這原是一座空樓。她放膽地上前、啓開了一扇窗戶、就跳進樓內、果然無人、老鼠都覺得向四下洗奔、靠上的塵土也簌簌往下落、她就繳着了火摺、燃着了一根紙煤、用口吹了兩下、立時就起了微微的火焰、就跟一盞小燈兒似的、她就用之向四下照看、只見這座樓上擺着許多很貴重的紅木家具、還有一張桌上放着紙墨筆硯、都表裝着字畫、正中的高處有一塊橫匾、題名是「綠霞樓」、可都積着很厚的灰塵、樓閣、忽聽樓外近處梆鑼齊敲、仍然是徐徐的三下、她急忙將紙煤子掐滅了、扒着前面的窗戶向下去瞧、見院中有搖搖盪盪的燈光、隨着更聲走過去了、燈光所映之處、可以看見這院裡的樹木很多、房屋也不少、但房屋裡都沒有燈光、她心中不免着急、就暗想：欽差大人可住在哪兒了呢？我怎樣才能找得着他呢？難道還回又白來啦？她耕着紙煤上的一點未掐滅的餘燼、找着了樓梯、就輕輕躡着樓梯走下去、樓下更是黑暗、倒沒有什麼老鼠亂跑、極微的響動、她吃了一驚、然而她的身手像快、趕緊就回身、却見身後立着一個巨大的黑影、正伸着手來抓她、

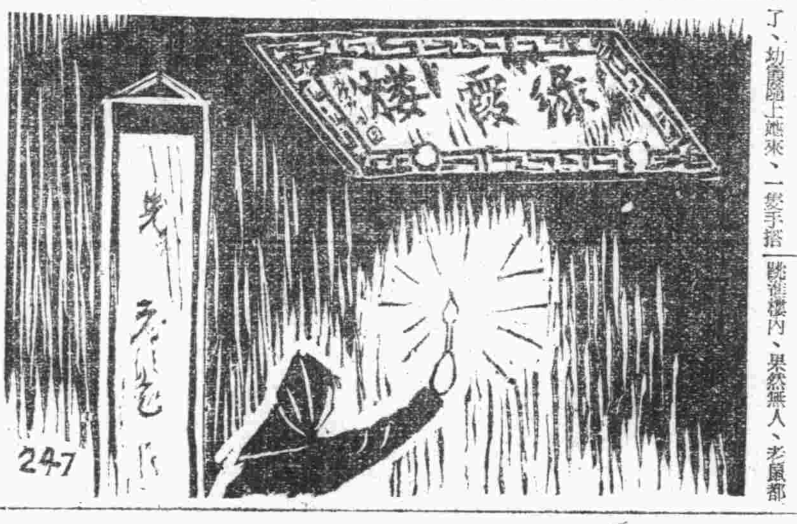

恭賀　迎大東亞戰勝利新春　新嬉

華北葉煙草株式會社青島支店　廣東路一三號　電話二、八一一六

株式會社　高橋商會　取締役社長高橋丑吉　奉天路一三五號　電話三、〇〇二一

合資會社　山東雙輪工廠　諸城路二七號　電話三、〇一七六

白石洋行　銀丁百貨店　山東路一四九號　電話二、六九六二

德成號紙店　中島光喜　市場二路三〇號　電話二、七〇九八

中國顏料工廠　牛島洋行　同泰膠皮工廠　味眞味公司

印刷材料商　九鬼商店　大阪市西區京町堀上通り二丁目

保險、貿易業　岡崎合資會社　廣西路三三號　電話二、四〇〇一

株式會社　山東膠橡工廠　華陽路五〇號　電話三、〇七三〇

福成公司　陵縣路三四號　電話二、二二七七

株式會社　隆光公司　市場一路二二號　電話二、二五七五

株式會社　北支大信洋行　冠縣路八六號　電話二、二一六五

新井洋行青島支店　奉天路一五一號　電話三、〇一六七

株式會社　山東莫他斯商會　山東路二九號　電話二、七六二九

青島地所建物株式會社　吳淞路二號　電話二、二一四〇

株式會社　東和公司　奉天路八五號　電話二、〇〇三三

廣島商事株式會社　吳淞路三號　電話二、七三〇六

株式會社　湯淺洋行　館陶路三四號　電話二、二二八九

株式會社　福昌公司青島支店　上海路六〇號　電話二、三四三〇

三信公司　山東路一七九號　電話二、二六七七

青島水道株式會社　太平路五七號　電話二、五三二〇

合資會社　西村洋行　邱縣路五九號　電話二、三〇六二

太田洋行　滄口路六五號　電話二、二五五五

水上洋行　山東路五八號　電話二、四九六三

菱田洋行　堂邑路一六號　電話二、五六五六

株式會社　電友公司　奉天路二三九號　電話二、一二五〇

三洲商會　泰山路五〇號　電話三、一二八二

服部組　德平路四〇號　電話二、四四九三

松坂洋行青島出張所　恩縣路一號　電話三、七二四八

新隆洋行　青島酸業工廠　華陽路一三號　電話三、〇一五七

蒲池商行　奉天路二九號　電話二、三〇八二

合資會社　東映烟廠　館陶路三四號　電話二、六二五五

中山鋼業廠青島出張所　冠縣路九五號　電話二、七一八八

合資會社　青島旅行社　招遠路五一號　電話二、二九八五

滿洲炭鑛株式會社　青島駐在員事務所　鐵山路一七號

日本水產株式會社青島出張所　冠縣路九一號　電話二、七一六五

招遠玲瓏金鑛股份有限公司　肥城路一四號　電話二、六三四三

一年來華北地方建設 已確立鞏固基礎

輝煌前途頗堪期待

華北地當防共前綫、接壤滿蒙、在物資、產業各方面、均立於重要地位、過去多年間、於美英操縱壓榨之下、產業經濟等部門、均未能獲有自主的發展、自大東亞戰爭勃發以來、由於美英勢力的敗退、一年來華北地方建設、實已確立鞏固之基礎、輝煌前途、正未預卜。華北、於大東亞戰爭勃發之日起、在華北政務委員會領導之下、賴友邦軍政機關之協助、軍政會民已結成參戰體制、舉凡政治、經濟、治安、建設、各方面、無不有飛躍之進展、於華北建設及聖戰之完成、實已樹有鞏固之基、特將華北政務一年來之實績、略述如次：

內務方面　為謀華北行政機構之刷新、澈底肅正地方行政人員之素質、乃首有地方行政人員訓練所之創設、於九月間正式成立、為教養第一綫行政人員之機關、同時更以肅戒、勤勞、清廉、節約等四大要點、通諭全體官民、加緊推行改良習俗、革新生活、此點、於華北行政之前途、實為根本向上之圖、次則關於國民理念思想之肅正工作、除展次舉行社會、宗教團體之講習訓練外、更有華北中華基督教團之成立、此於大東亞聖戰下、對於國民思想之矯正、實為重要之施政、其他關於整飭家職委務、以及賑災免賦等項、均屬本年內務部門之要務。

財務方面　一年之中、於華北政務委員會督飭下、財務運營、頗為圓滑、且於飛躍建設途上、助長交通、為功至偉、關於增產、尤能運用充裕、使華北金融經濟與各項建設、獲得同樣發展、而於整設伊始、為整理華北金融機關、於去年十二月十一日公布金融機關整理條例、旋即開始整理、直至本年十二月十日止、亘一年之期間、華北各省市銀行及金融機關、均已於同一制度下改組、而於聯合準備銀行指導下工作、一元化之金融活動、此可謂為華北金融新體制之完成、此外如增加鹽稅、關稅以及實行各種貸款等項、尤為過去一年間、華北財政經濟之新的進術。

教育文化　對高、初等教育、以及社會教育、均有顯著之發展、屬於高等教育者、如選拔留日學生、組織教員參觀團赴日視察團、補助獎勵留學生員、改善接收後之教育機關、增設專科學校等、均已見諸實施、對普通教育、則力謀教育普及、及教育行政之改進、在此一年中、華北教育實有長足之進展。

實業建設　於加強增產、復興建設之重大要求下、經實業總署之計畫、由華北政委會之指導督飭、諸如協助增產之鑿井防旱工作、改良土地、開墾荒地、防害、施肥等項、曾於華北各地、援助農村復興、收得增產之效、關於農業、林產、漁牧、礦山等亦無不努力提倡及擴充、建設方面、為完成產業輸送、交通安全、華北全域之公路建設、修補、改良、無不積極推行、且於都市建設之外、關於水利、航空、及河川修補、預防災害、均於周密之計畫下、見諸完成、於華北開發、國防建設上、裨益良多。

治安方面　除治安總署繼續極從事軍事之擴充強化外、在警保方面、亦力謀充實整備、加強其實力、於華北各地、已得完成軍民協力態勢、於治安工作之同時、更協助華北建設、確保生產增加。

省市長官會議　於本年一月間因大東亞戰爭勃發、為確立華北行政機構、加強參戰體制、華北政務委員會、特召開省市長會議、由四省三特別市長官出席、就應付時局之方策、及地方行政體制之加強、施行審慎之協議、自是之後、華北政務、益趨向上、一年來之華北政務之躍進、及參戰體制之鞏固、未嘗不這因於省市長會議之舉行也。

四次治運　於大東亞聖戰下、華北施政日見明朗、為解脫英美之侵略榨取、及兵站基地之完成、增進產業之生產、乃於聖戰初期、為謀華北之資任及力量、於三月三十日起、以「解放東亞」、「剿共自衛」、「勤儉增產」三大目標、實施第四次治安強化運動、凡兩月餘之期間、於六月十五日終了後、對華北增產體制、已收得莫大功效。

設咨詢委會　華北政委會為確立華北政治推進體制、乃聘任在野元老、設置咨詢會、於三月三十日正式成立、當時聘定王克敏、殷宋詳、齊燮元、靳雲鵬、張鳴岐、吳毓麟等七氏為咨詢委員、其後於六月五、六兩日開舉行第一次咨詢會議、就治安、民生、產業、物資、及溝通中日文化等作縝密討論、該會之有助於華北建設者、實非淺鮮。

實施物價緊急對策　華北政委會鑑於本年中華北物價昂騰、影響於民生經濟者甚重、乃於六月十日特以佈告頒布「華北物價緊急對策」、以謀安定民生、促進華北之經濟建設、此項政策實為安定民生至善之計、而其成果、尤於民生有切實關係、故該對策之頒佈尤為本年華北政務上堪以特記之事項。

成立物價處理委會　繼物價對策頒發之後、為使華北物價之平抑緩和、並使各地方物價之適正合理、乃於七月二十日成立「華北物價處理委員會」、總會設於中央、而於各省市地方設立分會、分別處理當地物價、而收和衷共濟之效。

創華北綜合調查研究所　為謀華北經濟文化、及民生關係各事項得有合理之發展、乃於中日雙方縝密考究下、創立統制運營之施行機構、於七月九日設立綜合調查研究所、以為研究開發利用華北大賦資源之機關。

實施五次治運　伴隨大東亞戰爭之躍進、華北之臨戰體制、益有加強之必要、華北治強總本部於六月五日成立後、為繼續過去四次之實績、並強加其力量、乃自十月八日起以「建設華北完成大東亞戰爭」「剿滅共匪、肅正思想」「革新生活安定民生」「確保農產、減低物價」等四大目標、實施第五次治強運動期間凡兩月、於華北政務委員會督飭下、由治強總本部之指導推行、官民一體協力之結果、已獲得非常之圓滿成果、總合以上各項、乃就舉華大者而言、掛一漏萬、自屬難免、質言之、華北一年來之政績、由於官民之協力、華北發展之基、已如磐石之固、尤以咨委會之設置、物價處理委員會之成立、緊急物價對策之頒布、及治強本部之結成、綜合調查研究所之創立等、均為過去未曾有設施、雖為期甚短、而事績昭昭、對華北永久之大計、確已樹立不滅之功績、而今日以後、更將於民政、治安、經濟各方面、就本年樹立之各新設機構、開始積極活動、治安之確立、經濟產業之開發、必將有百尺竿頭更進一步之躍進云。

新年借來之最大光榮　二百萬市民歡欣鼓舞

共登解放之途 永奠復興之基

周教署督辦感言

歲月不居、駒光如駛、轉瞬又是民國三十二年了、當此一元復始之時、緬懷過去、瞻念將來、誠使人萬感交集。

猶憶去年元旦、曾以所懷對擬「議論談」、說民國三十一年是特別重要的一年、因為古來相傳以三十年為一世、去年當民國第二世之開始、不僅應當為一年的計劃、還當鄭重考慮下一世代的計劃。

在過去的一年裡、全世界均在急遽的波瀾激盪之中、國際風雲詭譎萬變、惟東亞民族則屹然挺然於艱苦之中、而向解放與復興之途邁進、因為目的正大、故大東亞戰爭攻無不取、最後勝利之獲得、已無存於否卜、而吾人此時所應注意者、當為今後之建設工作。

戰爭是破壞、同時亦就是建設、因為舊的不破壞、新的建設基礎、就不易鞏固、所以我們對於因戰爭而被破壞的一切、實在用不着過事悲觀、現在祗應當研究在戰後須如何建設、如何使東亞復興、才是正道。

建設工作、頭緒紛繁、似使人無從着手、但歸納起來、總不外有形與無形兩種、有形建設、是屬於物質方面的、如軍事經濟、工程等等、無形建設、是屬於精神方面的、如文化、思想等等、此兩者不可偏廢、亦不可缺輕欲重、必須雙管齊下、同時並舉始能獲得圓滿之結果、不過、建設工作、極為繁雜、絕非一部分人所可擔當、即是凡屬東亞民族就須分擔建設的責任、泯除一切隔閡、調和從來的感情、和衷共濟、以期復興之早日實現。

古人謂：「風雨同舟」今日之東亞局面、即是如此、合則均利、分則均傷、與其為人所乘、不若自力更生、共保解放之途、這才是千秋不易之業、故今日必須作長治久安之計、使復興之基永奠、則他日幸福之果、即今日勞力之收穫也。

華北水利公路都市建設事業實績

隨着大東亞戰爭的節節勝利、民國三十二年的新年、又到了人間、在過去的一年間、因為華北負有後方生產資源基地的重責、所以擔當華北開發建設工作的建設總署、一年來積極努力於一切建設工作、作着飛躍的進展、這次所舉行的第五次治安強化運動、其四大目標中之第一個目標、就是「建設華北、完成大東亞戰爭」、如此看來、華北建設與大東亞戰爭、是有緊密而重要的關係的、當然完成了華北的建設、我們後方人民才算是盡了應盡的義務、所以華北過去一年來、對於建設工作傾注全副力量、從事於增進、今特將公路、水利都市三方面建設進展情況、分錄於後：

△公路▽　華北在興亞聖業捷報後、一切建設、都被毀心病狂的匪共給破壞了、所以在這種情形下、首先注重的就是公路的修補、因為公路在那時期較更重要、像匪共的剿滅、軍事的運輸、交通的便利、公路實佔其中最重要的地位、本年度公路建設的經費為一千萬元、計（一）北京天津間之修築道路、共長一百三十公里、該路自二十九年度起工、經費百四十萬元、加入華交委託金三十萬元、共計一百七十萬元、本年業已全部竣工、（二）天津、塘沽間道路之鋪裝、該路全長三十二公里、於塘沽新港完成前、以整備為目標、本年年度、首以五十萬元完成暗渠路基工事之大部、（三）北京、濟南間砂石道路之四年計劃、本年第一年為劉縣德縣間之路基工事、及一部砂石道路、現已完成預定之百分六十、北他如蒙疆至太原（七十五公里）兩路砂石道路工事、亦正順利進行中。

△水利▽　水利經費、本年度為九百五十萬元、其方針為各主要河川之洪水防止、及其他萬全方策、現已按預施計劃完成百分之八十、計（一）水定河以八十萬元、於水定河下游構築流溢堤、（二）大清河以八十五萬元、擴張大清河支流及新引河、該計劃已完成百分之八十、因之天津防水萬全策亦已樹立、（三）保津運河以八十萬元着手五年計劃中之第三年度工事、此外以九十萬元實行子牙河、南運河、山東小清河、山東黃河、山東南運河之修築工事、均按預期進展、至惠民土木事業、本年度從事之灤河、滹沱河、薊運河等、全部建設費用為一千四百萬元、預定分期完成、目的在一面防止水患、一面振興水利、這兩種對於民生方面、都是非常重要的、因為水患防止、可以講求利普及灌溉、以便農產確保、物價得以減低、民生亦即得以安定矣。

△都市▽　為計劃使北京、天津、濟南、太原、石門、保定等主要都市、成為近代新型都市、本年度工程、為對於道路之修補或水等之整備、市容之改建等、均安預定計劃實施、有順利之進展。

以上所記、為本年度華北建設事業進展之一般情形、其全部經費三千萬元、至三十二年度之建設經費、雖未確定公佈、但預算已行增加、總之此過去一年來之華北建設工作、將漸造成了繁華明朗的地方、逐曾被匪共魔手擾亂的地方、人民得以安居樂業、這實在是吾人所慶幸的一件事、在另一方面、亦可說是對於戰時下之體制、業已準備完成、故自新年度起、預料建設華北事業必更向前猛進、而大東亞戰爭之迅速完成、中國之全面明朗自是為期不遠了。

萬象更新　周作人

各盡建設天職

節約儲蓄吃苦耐勞

汪財署督辦新年感想

自前年十二月八日到了現在、大東亞戰爭的週年、已是過去了、在此一年多之過程中、國際情勢、雖經轉換多次、大東亞戰爭、已獲得燦爛光榮的效果、現在欲完成這個戰爭、其責任雖在於大東亞全民眾的努力、而我華北所負担的「兵站基地」使命、實為非常巨大。

前年以南京國府還都一週年紀念日之三月三十日為期、熱烈展開治安強化運動、經連續舉行四次、收穫赫赫的成果、現在第五次治運、業已步入完成階段、但尚未達到我們理想之成果、所以仍須往進一步的努力、此次目標、第一項即為「建設華北完成大東亞戰爭」、我們因此知道欲完成大東亞戰爭、必先建設華北、而建設華北、雖說是應把「政治」和「經濟」「文化」「思想」各項、凡與大東亞戰爭有關係的、均須逐一整理起來、不過其進行辦法、鄙意認為仍須由第四項目標之「革新生活安定民生」上再加推進、而欲成就此項目標、却有下列數個條件之重要性：

節約儲蓄　我們大半沿襲英美歷來侵入之惡習慣、所有生活上之需求、多傾向於奢侈與虛飾一層、這種惡習慣、在太平洋無事之時、都應該剷除淨盡、況且立在大東亞戰爭的後方、目前的物價、關係民生為重大、萬不容不變惜物力與金錢、以鞏固後方陣容之勢力、所以我們如能同心協力、把日常食用品、和一切無聊應酬、極力撙節、再將省下的金錢、儲蓄起來、作為有備無患之基本、則我們生活、自然入於安定的階級、民生既能安定、則所有各項建設、自然可以逐步推行。

吃苦耐勞　大東亞戰爭、正在促進完成的時期、凡係共榮圈內的人們、都應當努力工作、一同向前邁進、纔能得到最後勝利、過去安樂的日子、「不有耕耘那有收穫」、目前的勞苦、即是將來的安樂、只要人們能吃這個苦、耐這個勞、就是將來享受安樂的地步、況且我們當此生產艱難、物資缺乏的時候、衣食住行、在在發生問題、要想建設華北、作大東亞戰爭的後盾、必須吃得十二分苦、耐得十二分勞、纔是「有志事竟成」、決沒有能吃苦耐勞、而不收得良好之結果的道理。

各盡天職　建設華北、決不是僅靠着政府的計劃、或領導人的領導、也不是僅靠着一部份人在努力工作、另一部份人却只高呼口號使可建設起來、必須官民同心、上下一體、乃能達到最終之目的、我華北所負的後方任務、各有各的天職、如果全體軍政官民、在臨戰體制之下均能各盡職務、努力邁進、隨時隨事、無非望革新的程序推行、則建設華北、是不成問題的、譬如人體上、內而臟腑、外而筋骸、無一部份有不健全之處、則此人體格當然堅強康泰、任何外感、均無從侵入、所以整個華北的建設、除非官民通力合作、再沒有別的捷徑了。

綜上三端、無一非建設華北之要素、即無一非為大東亞戰爭之後援、所以說、「革新生活安定民生」、乃「建設華北完成大東亞戰爭」之根本、反過來說、如果此項目標不能達到、要想「剿滅共匪肅正思想」、以及「確保農產減低物價」、是不容易成功的、希望全華北民眾、群策群力、趁此新年開頭的時期、大家奮發精神、堅持毅力、一致邁進、不達到最終目的不止、華北幸甚、中國幸甚、大東亞幸甚。

蘇淮特區推進建設

在大東亞戰爭展開以後、華北各地都在努力於建設華北完成大東亞戰爭的工作、官民打成一片、毫無隔閡的擔當興亞的重任、於是華北的每一個角落都露出來「幹」的精神、和遊戰的成績、蘇淮特區是地當津浦隴海的交叉點、在經濟交通文化政治等各方面看來、均站在重要地位、在三十一年度裡頭、以蘇淮特區行政公署為中心、推進各項建設工作、在治安文教建設體育商工等各方面、均有飛躍的進展、先就治安方面而言、蘇淮特區全境為了肅清治安、完成自衛組織、首先強化保甲制度、同時依據實施辦法、逐步推進、已使得個個民眾、都對治安與自衛有了深刻的認識、並且該區的保甲、都是經過相當訓練的、至於警察局的分駐所、也積極的添設、使得警察彼此之間、有更堅強的連繫、和嚴密的組織、在如此的工作下、這一年來眞可說是夜不閉戶、已臻不驚了、在文教方面、因鑒到已達學齡的兒童、日見增多、為使他們沒有失學之苦、除增加市立中學的收容量外、並且對於私塾也嚴加整頓、如有經費不足的時候、仍可由官方補給津貼、對於簡易小學、也逐漸增設、此外又設立商業學校和日語學校、這都是文教方面一年來的進展、建設方面、關於水利及橋樑等諸般工程、都是由建設總署蘇淮特區工程處策劃一切、同時局工興建實施大規模建設、像慶雲橋的工程、極為偉大、用興工迅建、直到現在已經快完工了、其次水利的建設工程、一年以來、也有飛躍的進展、其次蘇淮特區為了鍛鍊民衆的體魄、增強體育的崇高性、特在雲龍山西北附近建設了一個大規模的運動場、各學校不時的舉辦各種運動會、運動場附近一帶風景絕佳、民眾在這地方作此鍛鍊身心的工作、不但可以體格向上、而且性情的陶冶也得到了許多補益、在商工業方面、一年以來日漸繁榮、為了便於貿易遂設立了一個貿易所、對於零賣市場擴大、極力加以擴充、同時又增設批發市場、增設各種商業市場、使得貨源暢通、便利商民。

總之蘇淮特區、在此大東亞戰爭的第一年、對各種工作、眞是不遺餘力的積極邁進、一年中造成了光榮的戰績、在此三十一年舊歲已終、而三十二年新年伊始的時候、蘇淮特區的全體官民、當更繼續他以往的努力、向前邁進、未來的光明、正在前途照耀着呢。

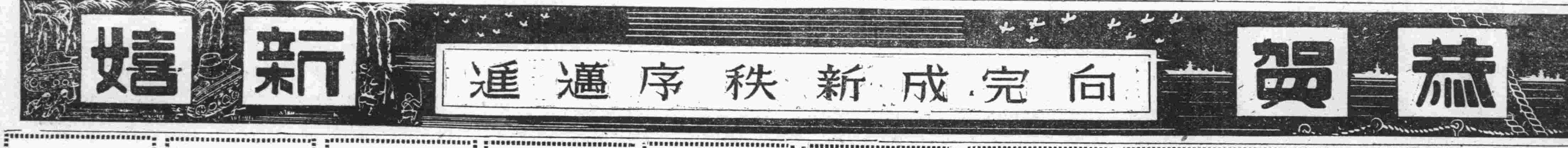

青島特別市商會
會長 鄒道臣
顧問 宇田川賢治郎
常務董事 楊玉廷
常務董事 方百川
常務董事 王籍齊
常務董事 喬智金
常務董事 王正平

青島銀行公會
國華銀行
中國實業銀行
大陸銀行
大阜銀行
金城銀行
上海銀行
東萊銀行

青島統稅局
河南路一三號 電話二、五二四七

青島鹽務局
大港沿路二號 電話二、四二一九

中國聯合準備銀行青島分行
山東路八二號 電話二、六六七四

福順德銀號
天津路一〇號 電話二、四六八一

裕昌銀號
河南路九八號 電話二、二六四三

福興祥銀號
海泊路八二號 電話二、二八三六

中國嶗山烟草公司
台東三路八八號 電話三、一八三〇

義聚合
山東路七八號 電話二、五六九一

青華商行
天津路二一號 電話二、二三〇三

謙祥益
北京路九號 電話二、三〇六六

天增利
濰縣路三八號 電話二、四九七三

義昌仁
即墨路八號 電話二、二一九六

義德棧
博山路五三號 電話二、三二五二

福昌信
大沽路二四號 電話二、四二二五

萬寶銀樓
北京路七號 電話二、二七七八

合興利
河南路九六號 電話二、三二一四

源興恆
天津路二七號 電話二、五九六五

恭賀 迎大東亞戰勝利新春 新禧

- 青島特別市魚行同業公會 莘縣路一〇〇號
- 青島特別市木材業同業公會 雲南路一七七號
- 青島特別市西藥公會 滄口路三七號
- 青島特別市黃酒業公會 高密路一九號
- 青島特別市成衣業公會 平原路六四號
- 青島特別市理髮同業公會 博山路三三號
- 青島特別市印刷業同業公會 天津路一九號
- 青島特別市夜市攤商公會 大沽路三一號交易所四階
- 青島特別市典當同業公會 濰縣路六〇號
- 青島特別市豆腐業同業公會 雲南路一七七號
- 青島特別市麵食業同業公會 北京路八七號
- 青島特別市醬園業同業公會 河北路
- 青島特別市載重汽車業公會 天津路四六號
- 青島特別市製造販賣新衣業同業公會 雲南路一七七號
- 青島特別市賃舖同業公會 雲南路一七七號

- 達茂行 莘縣路八七號 電話二、三五五二
- 西泰號 莘縣路一〇八號 電話二、二九七八
- 玉春號 高密路五八號 電話二、三五七七
- 福增順 天津路一二號 電話二、七一九七
- 宏昌和 芝罘路八四號 電話二、八五〇七
- 恆聚棧 北京路五七號內 電話二、六二二四
- 東發祥 高密路六〇號 電話二、四六九八
- 德順昌 天津路九號 電話二、三六五八
- 瑞興祥 海泊路六五號 電話二、三九九七
- 德泰祥 河南路九號 電話二、四〇六九
- 信和成順記 小港一路五號 電話二、三〇六九
- 同豐恆 小港一路四五號 電話二、三四五八
- 新盛泰 山東路二〇號 電話二、二九八八
- 協順興 大沽路三八號 電話二、二四二九
- 義利商行 熱河路八號 電話二、八八四一
- 榮泰行 莘縣路一三六號 電話二、二二二六
- 同德祥 河北路四四號 電話二、七五一五

- 興東號怡記 大沽路二七號
- 亨達利表行 山東路一一七號 電話二、四六五六
- 聚成棧 邱縣路一號 電話二、六〇三三
- 同豐合油坊 觀城路五七號 電話二、二三二〇
- 同義生 冠縣路七二號 電話二、四〇五六
- 義興成 小港一路二五號 電話二、四四六三
- 東生泰 莘縣路四號 電話二、七二六二
- 德盛厚 邱縣路六號 電話二、五三八六
- 青一工廠 濟陽路二五號 電話三、二二五八
- 華康工廠 大成路九二號 電話三、〇二四〇
- 恆順東 莘縣路三四號 電話二、三七一七
- 德發東義記 小港一路三一號 電話二、四二五六
- 復豐祥 上海路二八號 電話二、三二六三
- 永利五金行 肥城路二三號 電話二、四一八二
- 振生祥 河南路二五號 電話二、四八五九
- 聯貿行 河南路一七號 電話二、三二七二
- 瑞興泰 莘縣路一〇二號 電話二、六六五七

- 鴻生祥 荷澤路二四號 電話二、六三九六
- 魯東號 荷澤路一二號 電話二、六三〇二
- 大有行 膠州路二八號 電話二、八七九六
- 萬源永 山東路一四三號 電話二、三〇三三
- 復興祥帽莊 河北路四二號 電話二、七四二五
- 鴻聚昌 濰縣路四〇號 電話二、二三七八
- 益豐永厚記 莘縣路一三號 電話二、二三六五
- 裕成東 河北路六九號 電話二、五四四三
- 裕成泰 濟南路五一號 電話二、五七八七
- 吉祥源 河南路九〇號 電話二、三四八〇
- 義聚福 河南路六八號 電話二、六四四九
- 永利商行 山西路二一號 電話二、三四五二
- 恆聚成 小港一路一九號 電話二、四八六三
- 成和豐 小港一路二九號 電話二、七七三八
- 萬年春 海泊路七一號 電話二、五四五六
- 福成永 平陰路七號 電話二、五五七三
- 同發合 四方路六一號 電話二、三四九二

- 裕長醬園 芝罘路五五號 電話二、四六四八
- 魯和造紙工廠 台東八路五六號 電話三、〇六四五
- 天眞照相館 山東路一三一號 電話二、四八〇〇
- 周立大南貨茶莊 四方路四七號 電話二、五四七八
- 魯膠鐵工廠 曹縣路二二號 電話三、〇三六〇
- 慶記號 荷澤路二號 電話二、三六九〇
- 新民藥房 天津路一八號
- 復康順 博山路五四號 電話二、三二四一
- 福聚號 觀城路九二號 電話二、七九三九
- 源祥茶莊 天津路二八號 電話二、五九五〇
- 天德大藥房 北京路三五號 電話二、二九九七
- 協昌茂 河南路二五號 電話二、八五八三
- 信昌隆 河南路七七號 電話二、六四五六
- 萬生南貨、號 河北路五九號 電話二、三三一五
- 東興福 天津路一二號 電話二、四二五五
- 同和鐵工廠 歸化支路七號 電話三、一七九二
- 永豐鐵工廠 曹縣路四三號 電話三、一九二九
- 源順爐 長春路一〇號

- 鴻盛鐵工廠 曹縣路五一號 電話三、一七七一
- 同益鐵工廠 曹縣路二四號 電話三、〇八二二
- 復盛東 北京路二九號
- 益盛福 北京路二九號 電話二、七四八八
- 大東百貨店 北京路三一號 電話二、四五八二
- 雙鳳帽廠 山東路一一七號 電話二、五四九四
- 合順成鐵工廠 費縣路一〇八號 電話二、三七九八
- 復興電業 濟寧路五八號 電話二、四六八八
- 德增泰 北京路五四號 電話二、八六八八
- 東泰昌 北京路五〇號 電話二、五五四六
- 復德棧北記 北京路三三號 電話二、七一八〇
- 正大號 金鄉路三九號 電話二、三四八六
- 信隆行棠記 山東路四六號 電話二、八五七四
- 利泰號 山東路四七號 電話二、四〇八六
- 山盛茂烟號 易州路三號 電話二、七一〇九
- 永泰昌合記號 李村路三三號 電話二、四六三七
- 華壹氏藥房 四方路二七號 電話二、五〇三四
- 利達汽車行 河南路一四號 電話[illegible]、六三六三

- 餘昶祥 濰縣路三四號甲 電話二、五四六六
- 漢成大藥房 四方路四五號 電話二、四五一二
- 久大號 保定路三一號 電話二、三七三五
- 萬匯泉油坊 邱縣路三七號 電話二、四〇六五
- 天合益藥房 北京路一一號 電話二、三八六六
- 同記汽車行 山西路二三號 電話二、六四一六
- 廣東藥品商店 山東路一二一號 電話二、七一七九
- 三山誠 即墨路五五號 電話二、五八六三
- 三義合 濰縣路八五號 電話二、五九五三
- 瑞昌號 河北路一〇號 電話二、七七二九
- 寶明眼鏡行 天津路一四號 電話二、三六八七
- 華昌大 河北路一三號 電話二、四四二八
- 安昌號 山東路一五四號 電話二、七三八八
- 萬寶眼鏡老店 河北路二九號
- 麗華織染廠 瑆口路四號 電話三、〇四七七
- 正泰德 河北路三七號 電話二、七一七〇
- 謙生號棉布莊 即墨路四九號 電話二、七一四一
- 宏興福 北京路五二號 電話二、六〇二七

- 政興源 博山路三九號 電話二、五七三八
- 恒盛昌合記 冠縣路五五號 電話二、四三三九
- 安全保險公司 北京路三九號 電話二、七〇二五
- 源盛德茶莊 高密路八〇號 電話二、六七八九
- 泰和商行 大沽路二九號 電話二、四八五〇
- 義成號 貴州路六五號 電話二、七五九一
- 益祥合 即墨路一〇號 電話二、六七五五
- 義昌食品店 四方路五九號 電話二、五四二二
- 明星鞋室 海泊路七二號
- 德祥公 荷澤一路二號 電話二、四九一九
- 同盛樓 北京路四〇號 電話二、七八四一
- 中和當 芝罘路四六號 電話二、七三〇五
- 新成五金行 莘縣路三號之乙 電話二、七〇六四
- 愼興祥 北京路二七號 電話二、四六二四
- 豐記油坊 雲南路一一四號 電話二、四五七二
- 公信昌 山西路二三號 電話二、五八四二
- 永德成 江寧路二九號
- 華成綢緞局 啓文絲織廠 山東路一一七號